民國日報

THE REPUBLICAN DALIY NEWS

中華民國十年九月十九日（即舊歷八月十八日）（星期一）

電話四千八百六十號

第二千零二十七號

今日四張售大洋三分

定報章程 全年九元半年五元三個月三元歐美各埠全年十六元半年九元以上均照大洋計算寄費在內郵票九五折計算

廣告刊例 頭等二行起碼每日每行大洋一元中縫每行五角後幅三行起碼每行四角知行三行起碼每行五角英寸四方寸起碼每寸二角每日二角五分

本報開設在上海河南路第十二號十三號（三茅閣橋北首）

掘港愛閱本報者鑒

本報爲便利掘港閱者起見特設分館於掘港市七秀巷派報社內凡愛閱本報及惠登廣告諸君請就近與該社經理管漢卿君接洽可也

諸君！

橡皮底鞋 在九月二十日以前 八折發售

此種好機會 請諸君切勿錯過

商務印書館啓

最新商業簿記 楊蘊三編

新式簿記。爲經商的利器。是人人知道的。現今種種新事業發生。尤非有此利器不可。但利器之中。也有好醜。須得選擇選擇。本書解釋詳明。引例正確。各地商業學校。多用爲教本。是眞不愧爲利器的。

定價九角 上海華益書社印行

中易信託公司換給股票

本公司股票業已印就股東戶名已照股銀收據塡寫齊全定于九月二十一日（舊曆八月二十日）開始換給即希各股東按照下開各項持股銀收據並塡齊印鑑來本公司換取股票爲盼

（一）印鑑 本公司備有定式股東印鑑紙望各股東先來索取照式塡寫於換股票時隨同股銀收據繳本公司查核

（二）時間 除星期日外每日上午十時至十一時半下午一時至三時

（三）地址 法租界外灘十二號本公司換股處

中國糖業交易所籌備處通告 第三號

本所經發起人會議決自（陰歷八月二十一日起至二十九日止）爲繳納股欵之期特此通告

籌備正主任 楊小川 副主任 陳一峰 胡鑑人 朱叔忠 郭碩朋 張淑銘

會計主任 張淑銘

籌備處法租界洋行街二十四號 電話中央三六六八

太平洋報延聘各埠通信員及代銷處

本報籌備處上海孟納拉路一千〇〇七號 通信處四川路四十號

國立北京大學布告

本校本屆在滬招考預科新生所有各項試卷業已運京評定茲將錄取各生姓名開布於後 計開以報名先後爲序

黃耀霖 石敬德 胡俠民 沈价 高春湯 譚壽林 謝家玉 張昶 馮驤程

陝西崇美學校敬謝聶崇德堂捐助大洋二百元正

校長張友樵啓

振華打字學社招生 另設特別班 限一月畢業

本社發明閉眼術確實首先創設打字專科已十四年功課完備教法精善尚可爲各打字社冠一經來學即能目打字三個月精熟能用新舊各式通用機器故謀業輒得優勝登報頒揚本社者不知凡幾成績昭著隨時閉歡速記簿記畢業後並能介紹生意欲閱洋章來取 虹口乍浦路聯安里振華學社啓

上海市北公學勸募建築經費啓

本公學創辦六年所分男女學子廣集已達五百餘衆惟校舍狹偪後至者每抱向隅有違普及敎育之主旨同人等竊有慽焉爰自去多組織建築校舍籌備會以冀迅建廣厦深荷本外埠軍政商學各界暨滬上各大團體力予贊助計己募得現金五萬餘元基本金南洋烟草公司股份一千股早在閘北永興路購置地基六畝業已鳩工建築惟需欵浩繁計全部落成及設備各項尚少三萬金之譜當此粒米寸珠集腋匪易而事已垂成寬容中輟用敢更事呼籲海上不乏賢達富於敎育爲救國之務滬上更多熱心所願念之大局立予解囊俾徵公學根基穩固永久得庇則非僅同人之幸抑亦社會之福也謹啓

經收捐款處 上海南京路金城銀行吳蘊齋君 上海三馬路外灘交通銀行

上海電報局廣告

廣西南鄉局准於八月廿三日裁撤此啓

大正五年正月念三日號第三種郵便物認可

河南救濟第二十一期正副劵 八月廿六日開獎 九月初七

新大章綢緞洋貨局開幕

上海四馬路書錦里 開 廉價

本局專辦國產綢緞呢絨洋貨茲擇於陰歷八月初八日正式開幕特別廉價一月以副雅意 電話中央五一三六

美大公司綢緞洋貨放盤三十天 另贈大世界游劵 八月十二起

上海四馬路中

美華綢緞洋貨公司正式開幕 於本月初九日

上海四馬路

本公司自新正創辦以來深荷貴客贊許刻當秋令特將各省名機織機緞閃緞絲葛紗羅歐美洋貨純毛嗶嘰等應時新貨無美不備定價格外克己以待諸君光臨

中華平民銀行收股廣告

本銀行自設處備以來承各界人士紛紛認股殊爲欣幸茲定陽歷七月十五日起爲收集第一次股款時期務希認股諸君屆時備齊股款前赴後開各銀行交股爲盼

收股處 上海 交通銀行 · 北京 中國銀行 交通銀行 新華銀行 金城銀行 鹽業銀行 證劵交易所 天津 交通銀行 新華銀行

中華平民銀行籌備主任葉恭綽 籌備員 張嘉璈 包承志 包學淵 關子高

新青年九卷三號出版 要目如下

國語文法的研究法 胡適

社會主義批評 陳獨秀

十九世紀及其後匈牙利文學 沈雁冰

答 君廣 問注音字母的疑問 陳公博

湖南煤礦工人慘狀 吳楨

十日旅行中的春申浦 吳敬恆

迅 物質化與球面沿革之概說 王星拱

政治改造與政黨改造 陳獨秀

三浦右衞門的最後 魯迅

俄羅斯革命的過去及現在 李守常

實話 張崧年

革命與制度 陳獨秀

定價每本二角全卷一元寄費在內

新青年社 總發行所 廣州昌興馬路二十六號三樓

分售處 上海棋盤街法商務印書館 北京琉璃廠中華書局

京漢鐵路管理局募集短期借款廣告第四十七號

本路前於民國四年行短期債券一百五十萬元爲推廣營業之用當時應募極形踴躍至限滿截止後結算竟達二百餘萬元所有應還本息均如期付給現金信用之堅早爲債權人所深悉比年路務發展此款銳增凡我邦人亦當共悉現因擴充資產如加固全線橋梁建設沿路貨倉添置聯運輪渡經營林業及漢濕地畝等事需款浩繁特委託各銀行續募短期借款四百萬元其利益較上次尤爲優厚如有投資應募者請逕向中國交通大陸金城新華鹽業等銀行或本局會計處接洽可也借款簡章附列於後

京漢鐵路擴充資產募集短期借款簡章

第一條　本路爲運輸上力謀發展呈奉交通部批准發行短期債券名曰京漢鐵路擴充資產短期借款

第二條　本借款總額定爲北京通用銀幣四百萬元

第三條　本債券分爲萬元千元百元十元四種

第四條　本借款利息按月八厘

第五條　本借款募集之期以一個半月爲限計自民國十年八月十六日開始至是年九月三十日截止

第六條　本借款期限定爲四年半第一期(十年十月一日至十一年三月三十一日)半年祇付利息自第二期起(十一年四月一日至九月三十日)每屆半年用抽籤法償還債額五十萬元至第九期(十四年十月一日至十五年三月三十一日)全數清償　前項抽籤法每年三月十五日九月十五日各舉行一次先期登報指定抽籤地點屆時並呈請交通部派員監視以昭大信

第七條　本借款在民國十年九月底截止以前繳納者照月息八釐按日計算連同預付之第一期(十年十月一日至十一年三月三十一日)半年利息統於交款時扣回此後每屆半年付息一次

第八條　本借款每百圓實收九十二圓八角還本時仍照券面十足計算

第九條　凡中籤之債券無論何時領取本金其利息應截算至中籤還本之日爲止

第十條　本借款自募集截止後按月由本路營業進款內提洋十萬元分存經募之中國交通大陸金城新華鹽業等銀行爲還本付息之保證

第十一條　本債券以前條所指之中國交通大陸金城新華鹽業等銀行爲發行機關並由本局會計處會同隨時接洽至還本付息亦以上列各銀行經理之

第十二條　此項債券發行細則另定之

第十三條　本債券用無記名式但亦准應募者請予記名

第十四條　凡國有鐵路職員繳納保證金者此項債券得適用之

第十五條　凡與本路訂約之包工暨承售料件以及轉運商人應繳押款或保固款者亦得適用此項債券

第十六條　凡到期之債券及息票得向本路代現款使用

第十七條　債券遇有遺失情形於所在地方報明警區立案一面函告發行銀行並刋登日報二份以上聲明該劵作廢滿兩月後由發行銀行函知本局補發其有汚染破碎者應將該項情形告知發行銀行函局證明確非混弊方准補發至本息到期如不支領者息票以三年爲限債票以五年爲限限滿作廢

蜜蜂商標

馬玉山糖果餅乾

精良國貨

太平洋問題討論會徵集意見

此次太平洋會議關係吾國前途安危存亡者甚鉅同人等瞿然憂之爰發起本會共同討論經于八月四日成立惟事件重大同人智識短淺聞見未周誠恐觀察或囿於隅則審慮將毗於偏致愛國胥於此覘之同人不敏不敢不愼重將事謹將本會討論宗旨敬爲國人告一同人誠盼國人對於此次太平洋問題分別研究以虛公之態度明敏之眼光縝密之思慮切實從事不分黨派合力考求庶國民大多數之趨向得以表現而判斷及主張亦不致謬誤啓二討論事情應有依據吾國民不悉外文又缺乏研究資料亟趁此時力圖改良其有以參考圖籍或意見書見惠者至所歡迎本會會所設北京六部口新平路二號此啓

言論

我底太平洋會議觀
(三)求人不如求己

國民對於外交上，牢不可破有一個庸弱的觀念：以爲美國是有力量的幫手．美國大部分人民與其單獨而不牽涉到別國的對華政府，原不失良友態度；一到牽涉到日本時，幾乎沒一次不受他方挾制，將中國做維持自身的犧牲者． 中國人已經誠意接受彼好意的表示，却沒去注意彼外交失敗處；屢次失敗，屢次不覺悟，這是國民外交上的一個弱點． 從歐戰起到現在，國民幾乎沒一天不將美國當作外交上靠山，而日本侵掠政策，也便在這個時間猛進． 我們把這兩種現象比較看，應也該知道美日外交手腕的智愚了．但不能不怨望他們外交手腕的愚蠢與人民主張的無力．

國民方面既這樣，賣國政府又拚命與日本結歡． 他們見國民外交政策的失敗，越發起勁；盡量去賣與日本做買賣． 日本經屢次試驗，見得美國的外交是愚弱無能力的外交，美國對華的好意是沒力量的好意，於是也盡量來與賣國政府做買賣． 兩邊這樣一湊合，中國便全陷在日本侵掠政策的肘下，中國國民外交的能力便等於零了． 不止是能力等於零，在日本看來，中國人簡直打差了主意，在那里猶笑呢？

本來一個國家，要人民自己顯出能力來保護的；對於一個侵掠自己的國家，要人民自己拿出能力來抗禦的． 在國家主義下，想別人犧牲了己國的利益來幫助自己，是不可能而過分要求． 美國的不能爲中國盡力，並不是美國的差，是中國人的差． 現在不該趕緊覺悟到自己的差處，來做比較有效的事． 中國人該知道：「國亡可怕」，想靠人救亡，更是可恥呀！ (楚傖)

本社專電

廣州

●武鳴桂軍已肅清．(十八日)

北京

●靳雲鵬本日又上辭呈．潘復已赴西山．表示決去職．張志潭赴保定．王迺斌赴奉天．分向曹張陳說．政潮極險惡．

●朱啓鈐繼組內閣說極盛．

●張作霖派駐北京代表劉鴻恩忽回奉．與致局有關．

●顏惠慶亦萌退志．辭呈擬就．未上．

●美使向外部聲明．所送太平洋會日程．係試擬．非確定．可酌商變更．現決暫行先派代表．

●外部派張煜全赴美使署正式聲明．請變更所擬日程．

●陳樹藩連合川軍．分三路進攻襄陽．

●陳籙請解勤工儉學生回國．(十八日)

●今日靳閣會議．靳雲鵬又主總辭職．

●靳雲鵬辭呈已由徐退還．但靳同時電曹錕張作霖．現專待曹張覆電定去留．

●又有周樹模組閣說．

●曹錕曹銳因索餉未全撥．電攻潘復．財長將易人．

●調毅軍駐北通州．促姜桂題速離熱河．

●趙倜電吳佩孚．既鎮鄂．豫西防務．豫有全責．催速發表鎮守使．

●車臣汗王赴奉天．聲言反對庫新政府．(十七日)

漢口

●外訊．宜昌連日戰事極烈．北軍屢敗．

●川軍進攻宜昌．陸續增加．現約有一萬五千人．誓不與吳佩孚言和．

●兩湖弭兵會．推熊希齡夏壽康爲正副會長．定明日開成立大會．武漢商會均取旁觀態度．

●陳樹藩已與川軍連合．鄖襄告急．(十八日)

外電

▲川軍與吳佩孚惡戰

路透社十六日宜昌電　川軍攻擊宜昌．已及半月．昨夜一役．最爲劇烈．川軍猛攻．衝破防線．奪獲白廟．且進佔南門外街道．但因後援不足．兵械俱乏．遂不能據有所得之地．吳佩孚適於戰事吃緊時際到宜．指揮生力軍助戰．乃先轉危爲安．死傷甚衆．北軍俘獲蜀兵二百名．紅會現辦理療傷事宜．吳佩孚自稱覷川軍爲仇敵而與之戰．乃不得已事．渠甚願川軍接受前議．罷戰言和．各回防地．但若不得已．則渠必力戰到底．有外人二當從事於防衛職務時．被攻軍槍擊．歷二十分之久．但未受傷．預料雙方相持．歷時必久．

▲陳樹藩加入川軍

路透社十七日北京電　據漢口電稱．陳樹藩已加入川軍．

▲靳雲鵬決計下臺

路透社十七日北京電　內閣今日開會後．靳雲鵬提出辭職書．未經接受．靳並電致張作霖曹錕宣布辭職．靳之地位現視張曹之態度爲決．據確實消息．外交總長顏惠慶亦決計引退．惟尚未提出辭職書　衆信靳雲鵬決計下台．周樹模有繼任之說．

▲德國會批准德美和約

路透社十八日柏林電　德國會已批准德美和約．

▲英愛談判仍無轉機

路透社十七日倫敦電　英相喬治氏已答覆伐勒拉氏之函．略謂帝國組織與國內憲法皆基於效忠君主之原則．若拋棄此種原則．縱以非正式出之．亦非英政府所能同意．來函既主張社會與議之愛爾蘭代表應視爲獨立主權國之代表．則會議爲不可解．

路透電十七日倫敦電　新芬黨領袖伐勒拉氏今晚電致英相喬治氏．謂吾人心中僅有一目的．即開會尚基於眞實．俾可得兩島人民所預有之結果是也．新芬黨國會自己以爲如何．便承認其爲如何．新芬黨國會並未要求英相拋棄任何原則．此爲自己之承認．若以此爲取銷會議之理由．則亦新芬黨國會所惋惜也．

▲日艦在海參崴觸礁

路透社十八日海參電　日巡艦Mikata三笠於九月十五日黑夜中在海參崴外觸礁．

路透社十七日東京電　海參崴傳來三笠十巡艦在烏蘇里灣南三十哩觸礁消息．已由此間官場徵實．現已派軍艦兩艘前往援救．

▲富士山稀有之大雪

路透社十七日東京府　富士山降雪．其深爲六十年來所未有．

▲新任駐日美使已過橫濱

路透社十七日東京電　新任駐日美國大使華倫氏已於今晨偕其眷屬隨員行抵橫濱．旋乘摩托車離境．但已以抵日消息非正式通告外交省．華倫氏語報界代表．謂渠爲美人．故希望其職位能有助於本國．他日熟悉日本之需求與志願後．希望能以此報告美政府．而有所爲．

▲英德商業之競爭

路透社十七日倫敦電　柏林來電述德國商業勃興之情形．但英國紡織業不重視之．以爲此種勃興不過曇花一現．不久必崩落．與戰時日本之商業勃興同一命運．德國製造家以其動人之低價．確在英商所固有之市場獲大批定單．但德國出品甚劣．英商現急派代表攜帶貨樣分赴海外市場．以證明英貨遠非德貨所能及．

▲德國政爭之近狀

路透社十七日巴黎電　據德國消息．巴伐里亞之內閣風潮．尚未能言其最後結果．未尼克國民黨開會要求前總理加爾博士復職．多數社會黨與獨立社會黨亦於星期六日開會議決應取之方針．滿志勒郵報宣稱．巴伐亞勞工決不能容忍加爾博士之復職．柏林伏細志報載稱．平民黨決議以加爾氏爲候補總理．加爾博士將否允諾．尚屬疑問．佛萊希報要求對巴伐里亞復古黨取攻勢．或由總理爲之．或由德國勞工爲之．

▲海參崴日兵與俄黨衝突

路透社十八日海參崴電　九月十五日日軍偵察兵一隊在滿索夫加附近與俄黨衝突．俘獲四人．

▲希軍勝利之戰報

路透社十七日雅典電　九月十三十四日公報．敘述七八兩月希軍在亞拉士里亞所獲之勝利．且謂敵軍今已不必窮追．希軍已占有桑加里注斯河左岸．希軍之渡河．並未受援．敵軍於九月十四日拂曉希圖渡河．爲希軍逐退．雅典各報今皆盛倡小亞細亞戰事今已出發．希政府或將以外交方法解決該問題之說．

▲英人赴南極探險

路透會十七日倫敦電　南極探險隊今日由沙克爾登爵士率領．乘船由倫敦出發．送行者甚衆．

▲附通信社要電

(廣州)　劉湘電粵政府．川軍自灰(十日)至文(十二日)疊獲勝利．連克青集小谷塔鳳凰山各險要．元(十三日)北軍大增．我軍暫取守勢．待但部第一軍到齊．再進攻．　北伐軍四萬人．已開抵湘粵交界之藍山．現正向衡陽發動．　北京太平洋研究會致公函於粵外交部．勸其勿泥成見．貽悞國事．列名者盡研究兩系人物．惟王正廷亦在內．粵認王此舉爲正式附北之表示．　鄂省各團公推代表時功玖汪嘯鸞到粵請兵．昨謁孫中山．密談良久．

(北京)　吳佩孚電．宜昌前線我軍已由武昌荊州沙市陸續開到．計第三師砲兵工兵各一營．機

對聯 四尺二元 五尺三元 六尺四元　堂幅　屏幅　橫幅　冊子　扇面 每件大洋五角　名片　壽

筋骨酸痛藥　花柳藥

(最新實驗衛生要法)　(預防花柳毒傳染法)

圖繪兩連。第八第十八第二十四師步兵各一團。惟兵多餉少。無以鼓勵。請速令財部匯款。免悞時機。張作霖函靳。經略使一職。何以不准辭去。此職一日不辭。即多遭輿論攻擊一日。且損國家金錢。百無一利。務請代陳以明令免去此職。顏惠慶函郭則澐。太平洋會議在即。關於國內統一文電。請抄全份交下。以便在會議席上答辯。顏呈府院。商關稅務會辦蔡廷幹帮同辦理太平洋會一切議案。請特准。靳因閣員離心離德。昨又力陳國事艱難萬分。理應讓賢。徐笑慰之。又聞靳之辭職。係因潘復欲將烟酒署歸併財部以節開支。公府不允。復加譏諷。潘因不安於位。而曹張又乘機爭攫財長一席以與其左右。曹現保邊守靖。張保張孤。靳左右為難。故有辭職之舉。辭呈有云。如果不允。請給假兩三個月。

劉湘決不願與吳訂和（以上國聞社）

（北京）張作霖有二十起程入關說。滬陽帶率軍一師。陳樹藩軍已到穀城。川軍亦由荊門向北進攻。襄陽危急。

（岳陽）張福來駐岳及平江湘陰軍隊。由長沙趙恆惕所部三面包圍。監視宋魯兩師繳械裁編。已就緒。

（廣州）陳總司令聞吳佩孚利用沈鴻英冏桂擾亂。並播散聯陳逐孫謠言。決依中山主張。大舉北伐。一面竭力攻龍。免桂陸死灰復燃。（以上大同社）

公電

△浙江省黨慶祝會電　各報館鑒。浙憲宣布。萬姓歡騰。本會籌備慶祝。業已分投雇工搭築彩棚。並向燈店定製提燈。不料官廳橫加干涉。派警拘去搭彩工匠二人。製燈鋪夥二人。嚴加懲辦。並勒令本會停止籌備。伏思勞動神聖。營業自由。約法省憲。各有規定。今該工及匠等本正當職務。受本會委託。僅於彩棚提燈之上。裝綴省憲萬歲四字。有何犯法。乃官廳視同寇仇。痛加懲創。阻撓自法。摧折輿論。莫此為甚。本會同人迫於淫威之下。只得停止。特此奉聞。藉明真相。浙江省憲慶祝籌備會叩。

△雲南來電　各報館鑒。太平洋會議。各國視線交集遠東。吾國利害存亡之關係。吾國民禍福榮辱之樞機。此次列席結果良。則躋進和平。否則自召危亡。惟良與否。全視吾國民精神之結合以為判。敝省人民有見於此。爰集全體發起太平洋會議國民外交會。對於此次會議應提出之重要問題。準諸正義。判以良心。聯合各省。期於一致主張。造成健全輿論。惟僻處邊末。見聞較隘。務望各國同胞互相提携。時加啓迪。足資南針。敝省人民自當奉為圭臬。羣策羣力。挽回國家利權。一德一心。共謀前途幸福。臨電欽遲。不勝盼禱。太平洋會議雲南國民外交會歌印。雲南省議會代發。

世界近訊

太平洋會議成敗關鍵

▲視對待中國為斷

世界新聞社譯美國人瑙曼哈泊哥特氏 Norman Hapgood 文云。十一月十一日華盛頓會議之能否成功。當以其如何對待中國為斷。誠如斯末賓將軍所言。倘將來之問題果為太平洋問題者。則關於太平洋之一種世界政策。其能否平穩施行。必視遠東一最重要國家之是否滿意及鞏固而定。

參議員波拉君以為會議當重實際。最好由三海權國實行限制軍備。若計畫過於高遠。欲完成凡賽爾所不能完成之事。實為當局政策之悞。

波拉君又述及杜威博士曾著文敘述英國在中國南部取得某種讓予權。杜威此種證據。非常重要。十一月會議開時。苟欲了解中國方面之意見。則杜威博士之蒞臨華盛頓。乃不可少者。不幸官場之心理。恆不樂接近開明博大之專門學問家。欲始定許士賓佛等之信任杜威。與其商量美國對亞洲之政策。殆與望勞合喬治冠崇邱吉爾之信任白萊斯福特君。（譯者按此君曾在倫敦每日傳宣報著文痛詆英國對華之政策。日前已由世界新聞社譯布）同一困難。

猶幸不列顛官員中。倘有一持正之人。將加入會議。即坎拿大總理美漢氏是也。彼乃在倫敦帝國會議中昌言如英與日本續盟。坎拿大即脫離關係者。

又有一不列顛帝國之公民。亦為華盛頓會議所歡迎。即斯末賓將軍是。彼最信仰正義。倘列席會議。定為頑固官僚主義之强敵。

中國亦將自派代表。其中有顧維鈞博士。不獨熟悉中國事情。且已列席最高會議。為中國博得非常之榮譽。

倘會議之決定。果有永久性質。則中國前途必光大。惟中國今在政治上未能統一。其將受會議中如何之待遇。殊不易言。

總之。政局瞬息千變。中國人現對於外交內政。皆極注意。則十一月間之情形如何。實難逆料耳。

德國償付賠款之辦法

▲新由德法兩國協定
▲一半賠款一半付貨

世界新聞社柏林通信云。德國戰後重造部總長賴司瑙氏 Rathenau 頃將關於賠償問題與法國談判之詳細報告送達經濟會議之賠償委員會。並表示對於談判結果之滿意。賴司瑙氏以德國決無以現金付賠款之力。故設法將德國所有各種工業力加組織。俾加增其生產力。以應法國定貨之要求。即以抵補賠款。法國所定之貨。以機器各種工具工業供給品。木材。建築材料。及門框窗框等為大宗。賴司瑙氏信德國用此方法。足以應付協約之要求。且足使各國之失業工人皆因此而減少。因德國如必付現款。則必須增加其出口貨。以易他國之代價。各國之市場上既多德貨。則各國之工業。勢必受其影響。而失業工人必由是而加多矣。至德國失業工人之數。近亦大減。五月份失業者尚有四十萬人。七月一日減至三十萬人。又五月一日以後。有十五萬人覓得工作。皆由建築業及農業發展之故云。

又巴黎通信云。最高會議將宣布一種於全世界經濟結構非常重要之決議。法國由勞邱爾氏 Loucheur 為代表。已與德國實際上訂立一種協定。所有德國每年應付法國之賠償。其百分之五十。以貨物及原料充之。現計德國應付法國之賠款。每年約在四萬萬元及五萬萬元之間。故以物品代現款之數。為二萬萬以至二萬五千萬元。此項協定。一方轉移德國賠款之負担。一方於法國極有裨益。因法國所急需之一切原料。由是可取諸德國。同時可以保持其在世界之市場。因德國之製造品。倘不在法國得一出路。勢必擁載而求銷於他國。則法國之對外貿易。必受影響。此外尚有一更重要之關係。即向來一國若以大批之金貨運至他國。國際匯兌上必頓起變動。今德國不必以鉅金運法。則於國際金融上亦大有裨益也。

美報華府會議成敗觀

▲以日本對華侵略與否為關鍵

世界新聞社譯九月八日紐約電訊云。此間「新共和」雜誌載一關於遠東大局之社論。大致如下。

「倘日本政府得英國外交部之容許。繼續施行其對於中國主權獨立及領土完全之攻擊。則太平洋上決不能有和平及軍備之限制。

關於太平洋會議之美國論據。縱屬不誤。苟非使世界輿論確知日本政府之侵略政策與日本之軍備有關係。並確知必須以拋棄侵略政策為解除軍備之一必要條件。則太平洋會議將不能成功。

世界之輿論一旦得此項情形之完全報告。並確信之。即日本即將不復能支持其目下之地位。日本之地位在實力上及精神上。本不充分强固。足以孤立而不藉人之助。足以遭各大海權國輿論一致之攻擊。而無所忌憚。

日本現行之政策。係發源於法德俄英諸國在中國共相角逐任意攫取種種權利及讓予權之一時期內。其後此等國為勢所迫。已一一中輟其蠶食的政策。獨日本尚持其故態。

同時世界已經一大變更。目下確已存在（種普通切實之覺悟。知如此侵略中國之決無善果。知斬除繼續此種侵略之物質及精神的代價之為必要。

日本或倘不願承認此項變更。但到底彼必承認之而後已。

華盛頓會議之處置。苟能放大眼光。一依其最後之大目的而行。不沾沾於目前之小利。則足以贊助使日本之輿論確知改變其政策之必要也。」

國內要聞

大總統命令

▲九月十二日令　內務次長代理部務呂志伊。呈請任命黃心持為廣西礦務處處長。應照准此令。

大總統準備督師北伐

▲陳總司令之計劃
▲西南一致之主張

大總統對於出師計劃。現川滇黔及兩粵各軍。均已來電表示一致。前此兩湖商民有不願勞動議師來援者。至是亦迭電請援。是出師問題。當已內定。但孫大總統以事關大計。不能不統籌全[illegible]。故特於日前派胡君等赴邕。與陳總司令[illegible]一切。現胡君等經已返粵。據聞陳總司令態度。初擬俟龍州安定後。然後移師北伐。現以湘鄂風雲日急。對孫總統所定計劃。已認為不可再緩之圖。復據府中消息。此項計畫。日間即可發表。湖南勞軍使周震鱗將趕程入湘。先為佈置一切。又據新由湖南取道滬濱師來之某議員談。湘軍曾滌平等態度甚為堅決。寧可全師殲滅。亦決不與

宜昌直軍疲於奔命

▲川軍以三萬人攻宜
▲直軍之疲勞與潰退

字林西報昨得宜昌十七號各電報茲譯如下。

（一）據重慶開來輪船之說。川軍三萬人。乘船向宜昌前進。現距宜昌約有二日程。（二）今日吳佩孚以兩翼包抄勢攻川軍。正午川軍。正午已與川軍左翼發生戰事。天色未晚以前。川軍似頗不利。聞已有退走六十里說。但據吳軍報告南岸各山仍有川軍一旅占領。該軍携有過山砲現正向北軍艦及運輸艦轟擊。堤上華人頗有死傷。（三）第三師之一團於今日開到。故吳佩孚得脫一時危險。

又該報所得十六日電如下。

（一）川軍前線列成半月狀。向宜昌城北進攻。南岸各山亦有川軍開槍射擊。川軍機關槍自夜半經杜錫珪開砲一擊之後。即寂不聞聲。但來復槍仍向外船及宜昌城方面陸續射擊。自昨夜起及今日尚未絕響。（二）北軍已力不足以自防。第八師第十八師及其他各混成旅。於夜半均退走。川軍入城。兩翼直進至堤畔。（三）今晨一時吳佩孚領軍到此。即親領衛隊一百名登岸。向川軍中翼猛攻。北軍殘部復集。川軍於天明前暫退。（四）此地北軍數僅五千。川軍計有一萬五千人。北軍因屢受攻擊頗已疲勞。並時有不道德之舉。

援鄂川軍兵力之雄厚

▲第二路已誓師出發
▲第三路亦組織成立
▲兵力在六萬人以上

第一路援鄂川軍。現已進逼宜昌。七日援鄂副司令但懋辛。及師長喻培棣。誓師出發。是日重慶全城懸掛國旗。各校男女學生及各機關各法團人士。齊集商業場總商會舉行歡送。各界俱有祝詞。女生贈花球。但喻二氏。宣布誓詞畢。各界歡迎喻氏出城至河壩始返。但氏現正籌備一切。數日后能起行云。第二路援鄂川軍。既已出發。聞援鄂總司令劉湘。副司令但懋辛。均主於旬日內。即組織第三路援鄂軍。以第七師陳國棟第八師陳供範。第九師楊森所部各抽調二旅。共組成三支隊。擬以八師師長陳洪範為總指揮云。

漢口消息。四川總司令劉湘。已電呈新政府請命正道為鄂軍前鋒總司令。率湯子模四團。王某警備軍一旅。又劉森一旅出長江南岸。循巴東直抵宜昌曹家河。唐式遵為川軍前敵總司令。率本軍一師。張冲一混成旅。又但懋辛一師。出長江北岸。直取宜昌。田頌堯第三路總司令。胡忠亮為前鋒總指揮。率田鄧劉三混成旅。又劉湘本旅出城口。軍械不足者。由劉平均撥足。劉[illegible]西[illegible]。襄陽南陽等處。又以楊森一師。為[illegible]援應。俟行抵宜昌襄陽之後。即與新政府一致出兵。開始總攻擊。如上所述。已約六萬乘矣。

龍州餘孽野性難馴

▲馬濟竭力主戰
▲內部之大分裂

南寧通訊。政界某君。昨由龍州返邕。向省署會所報告。據云陸譚馬等由邕逃走龍州後。仍恐粵軍跟踪而至。乃復由龍跑到水口。獨馬濟以四部紛紛聚集龍州各屬。以彭玉勝原有所部八營。共申葆藩曾昭廷劉成貴及馬均等各部不下有二十四營。鎗枝有一萬左右。大砲有七八尊。水旱機關槍二十餘架。各種子彈亦不少。乃任老陸而前極力主戰。謂我們現在還有那麼多的兵。那麼多的槍砲。若以打仗。就此繳槍。給人做鬼。也還有罪的。韓彩鳳贊成馬說。陸氏見馬濟等既如是堅決。乃任其便宜辦事。馬濟遂復由水口返龍州開軍事會議。列席若有彭玉勝申葆藩曾昭廷劉成貴韓彩鳳等。馬濟將進行計劃提出討論。彭玉勝極端反對主戰。劉成貴主張與彭略同。申葆藩亦在兩可之間。獨韓彩鳳則磨拳擦掌。口口聲聲說雖打死我。做鬼也算英雄。馬濟曾昭廷等大家拍掌叫好。彭死勝冷落退出。散會之後。馬濟見老彭不贊成主戰。怕他倒戈相向。遂與曾昭廷申葆藩韓彩鳳等聯絡嚴密。磋商設法逼彭玉勝辭去邊防軍師長。及對汎督辦兼職。而以韓彩鳳為代。韓氏不敢担任。彭探悉情形。以自己是湖南人。到底必為馬等所害。于是通電辭兼軍民兩政職。仍居同對汎督辦本職。馬等見他尚帶有兵力。務要設法迫彭出走。將其所部改編。馬等既決意作戰。故對於裁兵善後事宜。當然無商量餘地。黃培桂担任赴龍州與陸氏磋商收編軍隊。陳總司令亦派有代表與黃偕行。陸一見黃來。衝口便說你們來繳槍嗎。我是想繳的。但是馬慎堂不贊成。黃說陳總司令現派有代表和老人家磋商條件。陸說我現在不理事了。我又不曉得條件是什麼東西。你和馬慎堂商量能。黃仍轉商馬濟。馬言我們退到龍州。沒有地方好跑。若粵軍要來。惟有開槍相迎。黃乃偕某代表退出。粵軍以陸馬等反覆無常。負隅反抗。非以武力相加。圖根本上解決。終為廣西之患。故毅然派兵進攻。據上述情形觀之。則龍州之逆不難平也。

洪兆麟進取湖南

粵軍第二師洪兆麟所部。聞將開赴湘南。現定第五七團即由桂省取道全州進發。第六八團則取道樂昌。聞十四日有電將駐潮屬之第六團調回。由旅長尹驥率領來省集合。現駐省之第八團已於連日準備一切。一俟尹旅開到。即行出發。所遺潮梅防地。擬由第一師撥隊填駐云。

時評　一

北京的「閣」

靳雲鵬又要辭職了，這種聲浪，聽見不止一兩次了，為什麼總是不走呢？

原來別人以為北京的所謂總理，是「雞肋，」他自己覺得津津有味。惘然沒有好處，何致甘心捱罵受氣，而「安之若素」呢？

換來換去，唱戲的還是這幾個。繼任人物，誰不是過癮而來，腰纏幾十百萬而去，甲起乙落，大家把這個「閣」當做「官吏交易所，」那末誰能不沾些油水呢？

從前一閣起伏，還有幾句架空的大政方針發表。現在呢，簡直上台一括而行，誰也管不着政策了。唉這是北庭的現象，還自稱政府，難道不汗顏麼？（壘）

上海四馬路棋盤街轉角五洲大藥房發行各種良藥　細目列后

人造自來血　功能增加血液强健體質凡患虛弱症者老幼男女服之均有奇效　每大瓶二元　小瓶一元二角

非洲樹皮丸　功能補腎凡神經衰弱精力不足遺精夢洩等症服之均能痊愈　每瓶一元

海波藥　功能淸血解毒凡患花柳症以及男女小兒各種瘡毒服此立愈　每瓶二元

女界寶　功能滋陰補虛榮養新血壯健子宮無病常服能使精神活潑胸舒體適有病照服必能立愈　每瓶一元

月月紅　功能旺血補元平肝消鬱破瘀生新凡婦女月經不調生育艱難血崩乾血等症服之最效　每瓶一元

以上各藥按症照服均極有效驗治愈病者不可勝數敬告海內病家幸勿失此良藥

農商部註冊國貨展覽會特等獎

國精益眼鏡公司

萬國博覽會特獎優牌　華洋物品研究會特獎金牌

謹防假冒

總公司 上海英大馬路泥城橋東

分公司 北京 天津 濟南 漢口 長沙 香港 廣東 杭州 南京

本公司為中國首創鏡明自製各種科學鏡片之第一家自出品以來頗承各界交口稱美即西洋各國光學專家亦稱為我國獨一無二之新製品

蓋非特驗目配光運機磨片量面目裝架種種專門技術為惠顧諸君所目覩即自製金銀各式鏡架亦無非精益求精力求新異固不敢以不對光之鏡片損人目光亦安肯以不真實之偽貨自損名譽茲將本公司諸特色再佈於下（一）電光驗目室及磨片各機坊可領客參觀以表新藝（二）本公司係美國畢業光學專家所組織故不論遠近斜正散聚各光片凡東西洋專家所能造者本公司無不照造照配（三）光片既係定製同然既配光定貨後極遲至一星期亦必出貨自與購辦現成貨不同（四）本公司所製中國真金架包用包換（五）本公司為便利購客起見特於自製金銀各架外添備西洋劑線及夫金兩種亦能按照各人面部裝配 電話三千八百九十五號

招請經理員

凡各省商埠城鎮工廠商號執事紳商各界熟悉當地情形並交誼素廣者凡各學校職員學員於課餘暇時有發達國家經濟並改良社會之思想者經理員不必以現金保證試辦合格備金從豐函索章程附郵票一分

上海寶山路德坊七號東亞儲蓄會主任部啓

唯一國貨化粧珍品

▲請用雙妹老牌花露水

㈠辟汚解穢 ㈢醒腦提神 ㈡蚊蟲蟻咬 ㈣一擦立愈

（價目）大號四角 三號一角五 二磅庄一元 二號二角五 四號一角

雙妹牌生髮香油

此油生髮養血老少咸宜馨香爽潤男婦皆合固為粧台所常備亦為保腦之良品也

價目 大號五角 二號三角正 三號二角 四號一角

▲最好晚涼新浴後
▲賞心樂事倍情濃

價目 連球五角 一磅莊六角 紅盒一角五分 半磅莊三角 紙包一角

總發行 上海南京路 棋盤街 交通路 南京 下關 杭州 太平坊

廣生行啓

中易信託股份有限公司廣告

主要業務

▲信託部
（一）各種信託存款
（二）公債公司債股票之經理及買賣介紹
（三）不動產之經理及買賣介紹
（四）各種受託業務

▲銀行部
（一）各種存款
（二）各種放款
（三）各種貼現
（四）各種匯兌
（五）代理收解

地址 法租界黃浦灘十二號

營業時間 午前九時至十二時 午後一時至四時半

電話 經理室（中）二五二八 通用（中）二九二一 信託部（中）一〇八六 銀行部（中）五八九〇

電報掛號 二五六二（譯）

董事長 朱葆三　經理 洪承祁　副理兼信託部主任 盛同孫　副理兼銀行部主任 俞佐庭

上海振華油漆有限公司

註冊商標

本公司自設廠製造飛虎雙旗牌各色國貨油漆以來頗暢銷且有應接不暇之勢故特擴充製造預備無缺貨多出產額以應主顧庶業現除各色廣漆期推廣營業上白鉛粉丹油漆外並製光粉及各種鉛粉白石膏生漆均價亦克己賜顧諸君請向虹口天潼路一〇六號發行所接洽電話（北）三一六一製造場小

美國老牌棉帆布

本公司自運美國完達白雷WOODBERRY棉帆布厚薄均備賜購者請到四川路三十九號本公司或虹口東西華德路日昇成記華葉盛里公司

支票遺失作廢

今日夜遺失銀行三百〇四號三號九月一日向期支票一紙已向該行掛號作廢此明聲啓

不到得獲大獎欲知詳章駕臨本會

公共儲蓄任 人投資平 時節省 致富極 易意 想

上海洋涇浜愛多亞路念三號電話中央二五八二

東方儲蓄銀公司啓

千古神奇

傳授秘法勿失機大會 鐵板神數推命不利四 秘訣之一人無問爽玩 之神法文演無好奇 器如法推命書知成本 無以授讀同者絕從 外泰門普及面好金擔 部人為故有奇寄路 任三有包志分景復者 康里悅來棧景氏白

相

程一飛論相五角

每日午後一點鐘起五點鐘止 寓南京路西首勞合路底寓康督園隔壁長吉里

本報覺悟欄九年七月起發售彙刊現十年八月份已釘成

每册銀三角七八九十各月已售完

本館添招各地代派處啓事

本報創辦六年行銷日廣各地愛讀諸君紛紛來函訂閱茲為便利閱者起見特添招各代派處重訂新章條件從優遞寄迅速有願担任代派

將永亮牙醫生

時間 上午十時至十二時下午一時至五時逢星期不候休息

醫例 門診一元出診十元

電話中央四千七百零四號

物有貴賤貨有眞假大愛國香烟是眞正之國貨曰係中國人的資本原料工廠所製造与別的假借名義者不同諸君愛國請為注意

中國南洋兄弟煙草有限公司

在廣西路汕頭路口電話中央三五一五號

和平社 笑舞臺 新劇部

日戲 月樓三角 特別包廂 正廳二角 二等一角 夜戲月樓六角 包廂正廳五角 頭等包廂三角 正廳四角 二等二角 幼童減半 禮拜三禮拜六及禮拜日准演日戲 日戲一時開幕 夜戲七點半鐘開幕

十八夜戲 楊貴妃

新舞臺八月十八夜戲價目 注意 三等二角 頭等四角 特廳七角 特廂五角 月樓一元

（南市電話二百二十號）（北市電話三千四百九十一號）（北來車輛直達本舞臺門口免查照）

李祥林 趙君甫 楊善華 倪金利 劉振庭 劉漢森 許奎官 趙君甫 ▶三岔口

頭本走麥城 夏月潤

李小山 曹甫臣 鍾鳳林 劉漢臣 楊月華 ◀梅龍鎮

趙君玉 夏月珊 夏月華 汪優游 ▶天河配

趙君玉 趙文連 邱治雲

丹桂第一臺八月十八夜戲 特別包廂五角 頭等正廳四角 上層包廂二角 二等正廳二角 三等統售一角

全本李陵碑 情節極好 機關極妙 頭本戲

上場極早 各界請早

大 八時登場

蟾舞臺 鳳記 實勝公司 八月十八夜戲價目 包廂六角 特廳六角 頭等三角 正廳三角 特等二角 三層二角 頭等一角 三層一角 電話二七三〇

小閻王造反

（鮑超招親）

砲打漣鎮

諸君早臨

大舞臺八月十八夜 准演 新排 實事 新戲 價目注意 包廂八角 官廳六角 二等四角 三層一角

李勝奎 張金安 李瑞亭 張春海 冀州 雙演 城

頭本二本 閻瑞生 閻瑞生

法界共舞臺男女合演八月十八夜戲 電話三千五百十七號

月樓七角 特包六角 特廳五角 頭等三角 二等二角 三層包廂三角

張菊芬（查頭） 筱孟翠 小鈴屏 （金冬山） ▶

小琴仙 馬春甫 王益芳 陳彩霞 趙

呂月樵

許蘭鴻 子

張文艷 龍

李桂芳

林樹森

呂月來 招

小寶義

薛銀麟 謝水福 呂小樵 李寶龍 親 ◀

大世界內乾坤大劇場八月十八日夜戲目

日戲價目 正廳每位一角 包廂每位兩角 夜戲價目 正廳每位小洋一角 包廂每位小洋二角 手巾小販分文不取

日戲 小金玉 小桂翠 湯月芳 小小來 方雲奎 侯人峯 李福俊 李翠祥 小金玉 韓奎 （小金菊花禿扇戲）

釣金龜 海潮珠 瓊林宴 虹霓關 戰蒲關 黃土崗 換薛蛟 （八仙跳）

夜 陸乾江 汪碧雲 小翠玉 李春來 李（小三）麻子 秀英 綠牡丹 粉菊花 陳善甫 張少泉 韓金奎 杜文林 瀟湘雲 玉牡丹

洪羊洞 明月珠 烏盆計 獅子樓 ▶豬八戒招親◀

（影戲）獅頭人（共三十六本）今映十七十八十九二十本

新愛倫影戲院

在英界海寧路 中市愛倫舊址

今夜目錄

笑片 狡猾計 一本

滑稽 落花園 一本

猴子笑片 馬浪蕩 一本

盲人黨 第七八集 一本

七八集盲人黨較前集大不相同其中有跑馬打擂台種種武術及猴子竊物等情節離奇大有可觀

印有章程 函索即寄 奉行

不道引而壽

諸君如向金星人壽保險公司投保壽險則一切兒女之累家室之憂皆可不復縈懷怡然自樂而身心舒泰之餘眞有不待導引而壽者故投保壽險非僅爲儲蓄備意外而已亦養生之惟一妙訣也

總公司上海四川路香港路轉角

精製各種最新式光學眼鏡價廉物美如蒙惠顧無任歡迎

總公司開設英大馬路大慶里口

分公司北京漢口香港廣東

光華眼鏡公司

河南路 拋球場 金銀洋裝 時和 首飾老號

貴重粧奩

珍珠鑽石 翡翠玉器 金銀首飾 金銀器皿 白金鑲嵌 時樣新飾 結婚戒指 粧台擺件 各款俱全 恕不備載

提倡國貨 挽回權利 惟冠生園 之新食品 有此能力

本園發明結汁牛肉○菓汁牛肉○南華李○陳皮梅○梅精○陳皮欖○桂花梅脯○美脯○出核陳皮梅○出皮橄欖○各稱食品價廉物美牛肉食品充饋下酒適口芬芳果子等生津潤肺有益衛生裝蹟雅經旅行居家便於携帶送禮款客最爲合宜發行上海九畝地新舞台西漢口支店後城馬路杭州縫經理益新上海分銷處南京路先施公司永安利老大房申成昌天祿開利福和公老大昌惠通均有代會五馬路同芳怡珍四馬路稻香村北四川路萬

西門外方浜橋 共和影戲院

星期日戲目 第八集 俠義道人 四本 第九集十集 鷄心血印 四本

星期一戲目 滑稽 三本 第九十集 鷄心血印 四本

十九日星期二準演家庭奇史敗子共五大本第三四集歷記改遲一星期準於二十六日星期二接演此佈

價目 特別包廂三角 普通包廂二角 月樓二角四十 正廳一角二十 幼童減半 及星期日換片

四馬路中和里口 新出百代公司唱片已到 電話號碼二八六二

新式吹手 附贈劇本（打十杯酒牌）

新老雙處 孟小冬 張桂芬 ▶張菊芬◀

（逍遙津）頭段二段 （逍遙津）三段四段 （浣紗記）頭段二段 （雪杯圓）頭段二段 （武家坡）頭段二段 打鼓罵曹頭段二段 （奇冤報）頭段二段 （逍遙津）（穩騎唱） （風波亭）（和尚唱） 六本宏碧緣頭段二段（老太太唱） （孟姜女）

大中國牌香烟

清香適口 價廉物美

大中國人吸中國烟

各烟紙店均有經售

努力振興大中國

空包一只換烟一枝 空包十只換烟一包 空包念五只換大世界券一張 （盈七）

中國烟公司發行

中國第一俱樂部

大世界

中外游戲 羅致新奇 應有盡有 日新月異

戲目鐘點詳載大世界報

在上海西新橋堍

廣東種德園最著名之婦科聖藥

諸君謹告白鳳丸本上多矣欲購眞正有效驗之烏鷄白鳳丸請認明五彩花鐵盒盒面仿單印有農商部嘉獎

獎章一等

庶不致魚目混珠 主治 [illegible] 每丸五角 [illegible] 上海河南路 [illegible] 總發行所 [illegible] 電話中央五千一百零六

柳州各軍之現狀

▲統計一萬二千餘

近有某君由柳州來粵。據云。柳州現駐軍隊。滇軍最多。黔軍次之。桂軍又次之。粵軍僅到兩營。統計約一萬二千之譜。滇軍駐城。黔軍駐對河。桂軍散駐城外各處。粵軍駐東門。聞滇軍司令李友勛。已得總參謀長命令。不日開往桂林。黔軍盧總司令佈告。有陸譚諸會雖逃。餘孽未清。尙待剷除之意。聞亦不日向湘邊出發。商場已如常開市。桂幣約値銀毫五角。光洋値桂幣二元二角。各學校小學已有上課者。中學尙有軍隊駐紮。均未能即時開學。道立師範講習所經費。係由各屬分担。因無道尹督促解繳。開課更無定期云。

李協和師次長安

▲籌備北伐事宜

民治社云。李參謀部長協和。業於本月一日師次長安。因在該處與各路軍隊籌備北伐事宜。暫擬紮節該處。以便居中調度一切。至現駐桂林之滇贛各軍。則已委任參謀次長蔣伯器就近指揮。所有駐柳慶方面之滇軍李友勛等。亦一概徵調至湘邊集合。一俟籌備就緒。即同向某某方面出發。專候大總統命令。以實行會師北伐云。

李協和致大總統唐聯帥電云。大總統唐會澤聯帥鈞鑒。效電諒呈鈞座。烈鈞馬日發靖。東日抵長安。人馬平安。將士踴躍。足紓塵注。入桂境沿途瀏覽。民情弸勁。農業發達。山林毓秀。純屬有爲之邦。惜教育之缺。即有一二學校。亦極腐敗。而隨處皆有病民之政。幹卿長桂十餘年。不料一無展布至此。烈鈞宣揚盛德。居民額手懽忻。咸有漢官威儀之感。仰見我大總統仁風遠被。聯帥聲望遐孚。桂人痛定思痛。如入慈懷。曷勝景仰。第殘破之餘。痼瘝可憫。應如何休養撫乂。先謀維持。整飭綱紀。發揚民治。以竟扶植全功。並以後宜如何促進大局之處。鈞座成竹在胸。應懇默運乾樞。早日睿斷。現已各方電使來此接洽者。多擬暫駐長安。整理一切。靜待後命。臨電。盡瞻依。烈鈞叩。

湘軍歡迎勞軍使

▲趙恆惕大不愉快

湘軍此次敗於直軍。在趙恆惕個人。並無若何損失。周震麟受中央任命爲湖南勞軍使。準備入湘。此耗爲趙所得。即飛電阻止。意在懼其率兵直入湘境。而彼之地位動搖也。故周因避嫌疑。亦遲遲不願進行。今聞該省衡州郴州韶州等處。湘軍軍官聞之不懌。咸謂三湘人士。不能爲趙氏一人所犧牲。遂公電周震麟表示歡迎。一面籌備行台。盼望大軍速進。而趙總司令雖欲阻止。亦不可得矣。

否認北廷擅發國庫劵

▲國會咨大總統府
▲國務會議已議決

國會非常會議咨大總統文云。爲咨達事。本月九日。本會議開會時。議員許森等十二人臨時動議。提出否認僞庭擅發國庫劵建設案。文曰。僞庭募集公債及各項借款。均經政府宣告否認在案。惟查僞庭自去年八月後。所有行政軍需等費。概係發行一種名稱國庫劵。向各國銀行抵押現款支給。其性質實等於債劵。所發數目。甚爲秘密。劵式並無號碼額數。各處偵查。聞已發出五千萬有奇。前此三僞巡閱使在京索餉各數十萬。及此湘鄂戰爭。軍餉皆於此是賴。僞庭若非此項國庫劵救濟。早己分崩瓦解。似此任其發給抵押。禍國殃民。實非淺鮮。應即咨達政府。會行外交部。警告各公使團。聲明否認。並由本會通電全國一致反對等語。當經依法付衆討論。一致否認。全案通過。除由本會通電全國一致反對。相應備文咨達。即希查照。此咨大總統。十二日。總統府准非常國會來咨。特提出國務會議討論。衆議此案應即照辦。并同時由大總統下令布告。否認此公債劵。聲明中華民國正式政府。不負償還之義務。另飭外交部以此意知照各國領事。轉告各國人士。勿爲僞庭所愚云。

馬省長對太平洋會意見

▲非新政府派代表參與
▲則議決案決不生效力

自太平洋會議問題發生以來。西南各省長官。先後發代表意見。而尤以桂省長馬君武之主張爲最得體。玆錄馬致大總統電文如下。孫大總統鈞鑒。此次美總統召集太平洋會議。意在討論太平洋問題。及遠東問題。關繫吾國。至爲重大。徐世昌靳雲鵬。均爲屢次親手締結賣國之人。擅借日債達三萬六千萬有奇。二一條承認日本維持青島。容許日人在東三省自由居住及購買土地權。國權國土喪失殆盡。其賣國行爲。早爲國人所共棄。當然不能代表中國。其所派代表。必係違反眞正民意。不能爭回既喪失之權利。更無可疑。故此次太平洋會議者。非完全由我大總統遣派代表參與會議。則該會議決。關于中國各問題。人民斷不能承認。特此奉聞。伏惟鑒察。廣西省長馬君武叩印。

陳競存改造桂省主張

▲以軍政隸屬于民政
▲開各省民治之先河

日前桂軍各將領韋榮昌劉震寰黃榮昭等。紛紛電請大總統委任陳炯明兼任粵桂聯軍總司令。外間人士。不明桂局眞相。頗疑爲出自陳總司令之意者。玆據新由南甯歸來之胡君漢民所談。則桂軍各將領此舉。或別有用意。而在陳總司令則毫無此種心事。但彼以爲桂省當此兵燹之餘。潰兵游勇。充斥全省。如非有一軍事最高機關。以收拾於燼。則一切糾紛。殊難解決。彼現想出二種辦法。與胡汪二君商酌。一爲請馬省長暫兼任桂軍總司令。以執行裁兵善後大權。庶易於駕馭一切。一爲在省署特設政務軍務二處。將軍政隸屬於民政之下。以爲實行民治之先聲。此二方法中胡汪皆贊成。後者頗有將見實行之望。陳總司令之意。更欲孫大總統親到桂省一遊。藉以宣播正式政府之威德。而爲民治上有力之宣傳云。

邕團體請設市政廳

南甯特約通訊云。邕甯各團體。在縣自治會集議設立南甯市政廳。以應時勢之需要。經衆議決其呈文云。竊維世界社會的進步。通常由農業社會蛻爲工業社會。因之各國人口之移殖。往往由散處村落而集中於市區。惟其然也。故英美兩國大學的教授政治學者。特重市政治學科。而其國之編定法制者。見注意市政府。而列之爲政治的特縣區域。方今中國實業革命之潛勢力。已日在進行之中。是以人口的遷移。大有集少數的一定區域之勢。而市區制度。乃應時地之要求而發生存在。則將來市政治一事。必爲吾國政治上重大問題之一事無疑也。以我廣西而論。此等趨勢。已見端倪。梧州南甯之城區。及其附郭地方。自成都市。故其道路教育公共衛生等事。自有其特別需要之處。欲求有以應付之。非將此等區域劃出而設立一市政府不可。(下略)

赤塔軍佔領後之庫倫

據住居庫倫中國人方面直接傳來消息。庫倫自遠東共和國軍隊入境以來。秩序甚爲安謐。遠東共和國軍隊。雖整備不甚完全。然甚有紀律。毫無侵犯居民舉動。現庫境行政計分三部治理。俄人由俄官治理。蒙人由蒙人治理。至於人民間之訴事。則由其所屬官吏聽斷。若訟事涉及兩國以上人民者。則由會審公廨聽斷。該公廨由蒙古王公二人。俄國軍官二人。中國官吏二人。合組而成。審理訟事。尙稱公允。數月前蒙人曾宣布獨立。自稱爲蒙古帝國。今則稱爲大蒙古共和國。所有公文之年月日。省書爲大蒙古共和國十一年某月某日。謂自中華民國肇締以來。外蒙即獲得自治權自行建設共和國云云。現街衢上及各大商鋪門前。皆有俄軍三五成羣佔立。秩序甚安甯。惟糧食價目騰貴異常。銀元一元。僅能買得大米一斤半。故經濟狀況。甚爲恐慌云。

張作霖也能派代表麼

▲是否別有會心

自太平洋會議發現後。張作霖對於此事。亦招集三省巡署外交處長丁鑑修。奉天交涉員關海淸。前奉天交涉司于冲漢。交涉署第三科長陶尙銘等。開會討論。張氏意見。以爲南北滿洲。久處日本勢力範圍之下。一切主權皆受其種種條約上之束縛。行政掣肘。殊不堪言。今太平洋會議或可假此機會而一昭蘇。且滿洲一隅。久入日人之掌握。欲脫虎口。必須有特別外交之手腕。方可防此種危險。是故應由奉省派一單獨代表。別加入太平洋會議。衆聞其說。咸皆一致贊成。並聞此特別代表。張頗屬意於交涉員關海淸。或謂其此舉別有會心。其摯友日人。曾有所計議云。

吳蕭暗潮之發動

▲蕭耀南不能自由

蕭耀南自任鄂督之後。一切軍事政事。不能自由執行。必須仰承什麼兩湖巡閱使之意。加以環境多屬吳佩孚所委任者。名爲助蕭。實則不啻監視也。蕭雖不敢與抗。而中心不懌久矣。目前蕭氏迭委鄂人。如沈曉峰涂介庵何翼民等三人充當軍署秘書。意在合手做事。未逾多日。不知何故。沈等皆聯名辭職。並即時出署。事後探聞。乃受吳佩孚所委諸人之排擠。不安於位。最近聞有鄂人與蕭氏聲氣接洽者。擬在鄂省接合省議會及各團體。備爲蕭之後援。刻正積極進行。其奔走者有蕭日昌劉錫侯張則川徐榮廷諸人。又聞吳於此事頗注意云。

劉承恩幹不了省長

▲各軍閥慾壑難填

劉浩春自蒞任以來。已日在風雨飄搖之中。未曾一日安靖。最近感於財政困難。如軍界方面。兩月之內。已支出軍餉及臨時軍費。共達八九百萬之鉅。均係東羅西掘。雜湊而得者。今因陰曆秋節所迫。八月份軍餉又須發放。聞節關之內。至少非二百萬不能開消。各縣解欵祇十二縣解到少數。其餘均無法可施。丁此難關。雖有財政廳長魏聯芳担負責任。而省長亦不能擺脫罄盡。於是劉省長去志益堅。日前已將辭呈發出。並囑各部淸理交代。政務廳長胡鄂公亦請假十日。準備連帶下台。至省長一席。吳力保湯薌銘。近聞湯薌銘鑒於蕭辦事爲難。已表示不願繼任矣。

籌設廣東全省總商會

▲與市總商會各有功能

粵訊。十一日省內各商與社團等。在六榕寺榕蔭園議會。討論組織全省總商會事宜。到者極衆。席間總統府財政委員會長楊西巖起立演說。略稱去年孫大總統過港。與鄙人說及中國欲達安甯富強之目的。須組織工商政府。庶幾剷除軍閥之專橫。武人之殘暴。而民治精神。始能實現。鄙人甚韙其議。唯是事貴實行。尤貴普及。今年鄙人忝充財政委員會長。集合全省各縣商會人士。有所討論。鄙人以乘此絕好時機。宜乘勢組織一全省總商會。諸于有衆。僉表贊成。即經呈請政府核定章程。一俟公布。即便舉辦。世變方殷。外侮日亟。我商人若無偉大之團體。內不足以抵拒貪官汚吏之侵漁。外不足抵拒外國工商之攘奪。又講求商學。以樹人材。徵求商品。以興土貨。無一不有待於全省商會以資提倡。將來由一省而推行全國。勢力之大。莫可與京。無論政治如何變遷。而此全省總商會必與世長存無疑矣。在座諸君不少現任廣州總商會職員。望各宣傳鄙見。幸勿懷疑。祈各努力組成斯會。是則鄙人之所欽欣厚望者矣。演畢旋由江霞公發表意見。以組織會員宜以各行商僱人爲單位。每人基本金只好定爲二元。愈少愈佳。以期普及。並當場預認會金一千元。劉煥李芝畦。各人均願担任組織。想成立之期當不遠矣。

山東督練公所之尾聲

北京內務部前擬在山東設立第二督練公所。以後又完全打消。惟前次魯人以此事關係主權至巨。曾極力反對。並向北京國務院請願。由院咨內務部核辦。玆覓得內部咨復國務院公函一件。原文如下。逕復者。准鈞院交山東各界聯合會請取消第二警察督練公所規則請願書一件等因。查此案前據該會分呈請願書一件到部。當經本部核以前次因企圖警察進步。除已設東省特別區警察督練公所外。擬於南北適中地點。添設第二公所。係屬完全自動主張。絕不受何方之拘束。惟本部此議。於本年七月八日提經國務會議。因經費無着。完全打消。是此案既未成立。常擬規則當然不發生效力。各報登載各節。殊非眞相。業經本部批示該會知照。並令行京師警察廳傳知各報館。以免傳訛在案。玆准前因相應函復查照。

蔡儒楷(對)潯路尙無表見

▲不過調動而已

南潯鐵路新總理蔡志賡。抵潯接事情形。迭紀本報。「十二」日訪者有友自九江來。談及新總理抵潯後。僅赴各機關拜訪一次。嗣終日危坐公司。極力研究整頓路事方法。併向該路各股東詢問潯路一切情形。徵求各股東整頓路事之意見。以便着手整理。已將張佩衡撤差。該路四大金剛。暨各職員。均異常恐慌。紛紛託人說項。保全飯碗。蔡氏概行拒絕。近日本擬將尸位素餐之徒。一律撤任。惟因此次來潯。妙手空空。若將職員撤任。則數月積欠薪金。必須照發。有此窒礙。祇得暫緩發表。俟張協理來省籌定的欵。即行分別撤留。

蔡氏近日對於公司所負債欵。極爲注意。特命會計將短期借款之數彙齊。約計百餘萬。復將日債七百五十萬連年息金積欠若干。妥爲淸算。俟張協理抵潯後。即與張研究償還辦法。會計科長李少海。在差有年。營私舞弊。在所不免。蔡總理早有所聞。特於十二日撤任。遺缺以出納科長吳佩芝暫代。

偷樑換柱之江西省選

▲楊慶鋆眞是能員
▲包投票偸換票匭

江西省長楊慶鋆。久不利於人口。前感戚揚屢受省議員之窘迫。故對於第三屆選舉非常注意。遂羅致一班奮儒之士爲彼羽毛。日前各報喧傳江西選舉之舞弊。僅誌一班。而其內幕之鬼祟尙非局外人所能知者。玆從政界探得確耗。知楊氏當覆選時期已定之先。即八方羅致其私黨以謀佔得將來省議會一席地。故於覆選投票前數日。即將若輩之票。暗置諸假票匭中。仍用封條貼好。俟投票日投票畢後。即哄令各界人士退讓。遂將眞票匭捧進。其時即換出假票匭矣。雖當時有未與票匭離開者。然懾於環境軍警之威。亦莫敢聲響。以致事前凡收買選票至十八九張者。迨至開票時。竟無一張。或祇三四張不等。如第二屆副議長胡廷鑾。亦係因此失敗者之一。按胡氏家產本非富有。此屆買票。所費皆係出自抵押房產而來。惟楊亦畏其爲人。乃以一稅局長爲塞口。後來不知因何決裂。胡乃召集各區之謀選舉失敗者。分赴各處同鄉會訴說。並擬親自往滬。倣舊國會之成例。遷二屆議會於上海。然後通電暫不承認三屆舞弊選出之議員云。

湘公團敦促實行省憲

▲組織促行憲法會
▲宣言中三項主張

湘南各公團組織促行憲法會。通電云。各省省議會。教育會。商會。農會。工會。各公團。各報館。暨本省各縣團體均鑒。敬啓者。竊自治爲救國唯一方針。而省憲尤自治根本大法。此國人所同然。亦當世名流所公認。命脈攸關。豈容忽視。湘省自治籌備經年。所制省憲。業經審查完畢。通告在案。惟徒法不能自行。循名必期核實。現値湘鄂戰役。正在息兵言和。適吾人以實行自治之時機。而吾人尤有勵行省憲之必要。爰集各公團會議組織湖南各公團促行憲法會。茲於九月九日宣告成立。本人民自決之精神。盡人民自衛之天職。語云精誠所至。金石爲開。尙冀邦人君子同加贊助。俾臻上理。共振宏規。謹電奉聞。伏維垂察。湖南各公團促行憲法會啓。

又該會宣言云。吾湘人民苦軍閥暴吏之蹂躪久矣。驅張以來。恍然大悟。外應世界之潮流。力圖根本之解決。知非自治不足以救本省人民之死亡。非聯省自治。不足以謀全國之統一。非全國統一。不足以增進國際上之地位。今則太平洋會議將開。我國國際上地位之喪失與否。此其時矣。湘鄂戰事方息。我省自治資格之喪失與否。此其時矣。此又其時矣。省憲審查之手續已完。其能實現與否。吾湘人爲提倡自治之先河。丁千載一時之機會。其對全世界對全國對本省之安甯與幸福。所負責任。實重且大。願各國憲法之實施。全賴人民之魄力。吾湘人而如果毅然決然。欲省憲之實施乎。固宜急起直追。大聲疾呼。與彼障礙憲法者奮鬥。以去其障礙物。本會同人以促行憲法。責無旁貸。代表各界中之公意。發爲良心上之主張。不含政黨意味。不畏強權壓迫。謹就管見所及。臚陳於下。願我省內外人士速起圖之。(一曰提前實行憲法也)憲法爲人民生命財產之保障。憲法早一日告成。即人民生命財產早一日有所依託。況吾湘大亂之餘。政治未上軌道。黠者罔法以欺愚民。强者藐法以凌怯弱。全省人所共同遵守之憲法。不早日實現。則愚弱之民。且無噍類矣。今省憲法草案。既經審查。須待人民總投票。方生効力。以吾湘土地遼濶。交通阻塞。官吏因循。人民媮怠。必且遷延時日。本會同人願竭全力以促總投票之舉行。於未公布之先。請愿省議會援法美國先例。提出憲法第二章人民權利義務。及第七章第四節軍事各條先行公布。同人誓與三千萬湘人擁護之。決不任其破壞也。(二曰裁減軍備也)軍閥已成弩末。窮兵適以自焚。生二十世紀而欲以武力解決一切。非至愚極蠢者。孰肯爲之。遠之則愷撒也。拿破崙也。德皇威廉第二也。近之則袁世凱也。張勳也。段祺瑞也。張敬堯也。陸榮廷也。王占元也。當其手握重兵。炙手可熱。曾幾何時一敗塗地。可以鑑矣。吾湘歷年遭兵。受禍最慘迄於近頃。以區區六十餘萬方里之土地。而養兵至兩師十一旅之多。名爲民治。實即軍治。名爲自治。實即自亂。田園寥落。市面蕭條。老弱轉於溝壑。丁壯聚爲寇盜。敲骨吸髓。萬民之膏血爲枯。派夫送差。勞工之生計告絕。截租稅以飽私囊。佔薈局以安親族。尤復恃强權以干民政。逞威力以脅小民。將來破壞憲法之效力。阻碍憲法之進行者。果爲誰乎。今則湘鄂戰爭告結束矣。武力之不可恃。亦已證明。天其或者示吾人以悔禍之機乎。爲今之計。兵有散而回鄉者。不復召集。有失槍而來歸者。不復收容。汰其羸弱。留其精壯。按照省憲法第九十條所載。編爲常防軍一萬人。並將槍枝分發各縣商團民團。維其秩序。如此則人民之負擔銳減。全省之生產增加。而省憲庶獲有推行之望。至於對外之防衛。貴在人民有一致之精神。標自治爲旗幟。憲法爲依歸。固不在兵之多寡也。(三曰和議公開也)近世國際交涉。由政府外交進爲民衆外交。從前之少數軍閥政客以權位私相授受者。今變爲雙方民衆爲自身利益互相結合矣。故開戰與媾和。悉由代表民意機關之議會通過。吾湘爲自治省。政府援鄂之先例。未經議會通過。罷兵之約。未得議會許可。道路驚傳。人心惶惑。且此次和會。實係自治生死關頭

泉唐汪綺雲鬻畫潤例
堂幅整張四尺十二元五尺十六元六尺二十元八尺三十元
四尺十元五尺十二元六尺十六元
屏條每堂念元 六尺四開每堂念四元
加半點品臨古補圖均另議 書件照卜減半
正威 鼓脹藥
有如此妙藥 若動刀 可性
臌脹無憂丹

。如北廷而駐軍湖南耶。吾湘自治安有望乎。同人爲擁護自治省領土起見。要求政府正式和議。必須採人民之輿論。經議會之允許。留此三湘七澤。爲自治試驗區域。庶乎自治之局可成矣。上述數端。實推憲法之要着。促進自治之基礎。謀湖南福利。進而謀全國安甯。更進而與世界民衆相將躋永久和平之路。同舍是莫由也。同人等以灰燼餘生。痛淚俱竭。尙存片息。不敢息肩。敬請我各縣代表人民之縣議會各職業團體及旅居省外國之各界湘人士。共組此會。一致主張。力與援助。並希迅速進行。即時賜教。事機危迫。拉雜陳詞。區區此心伏維諒察。

●河南旱災後之水災

▲歸德一帶已成澤國
▲西華縣冲沒百餘村

開封訪函云。河南全省因今秋霪雨。所屬各縣。秋禾被淹。人民旱災之後。再受水災。隴海鐵路東段歸德馬牧集一帶。幾成澤國。鄉民因積水無處宣洩。乃牽衆將鐵路掘斷數里。俾可導水入河。方不成災。該路爲尊重居民生命財產起見。亦未加入阻止。只得暫行停車。一面令行工務處從速設法。令依照鄉農所開孔穴。築成大小橋洞數十座。庶幾行車與水患。可以兼顧。聞本月六號。業已工竣。七號已完全通車。

西華縣霪雨爲災。逼境已成澤國。頃據該縣快函。舊歷七月二十日晚。該縣崇義區逍遙東北隅。沙水忽然潰決。將寨垣冲陷平壁。北寨門倒入水中。街市平地水深數尺寨北一帶之小村落。如周莊嚴莊常樓白灣柴城大榮園蔡莊等百餘村。均被冲沒。居民夢中驚覺。抱子攜孫。奔赴穎水堤逃命。一時老幼之啼聲。雞犬牲畜之叫吠聲與房屋坍塌聲。波濤澎湃勢相應合。慘悽之狀。難以形容。此次沙河堤岸潰決。約三十餘丈。爲數十餘年所未有。潰決之水。由逍遙循穎堤而東。奔放恣肆。直由叢桑集西夏亭。逕趨周口。淹沒六七里。又距逍遙集逕東三十餘里之趙寨沙河。亦有決口。唯不似消遙之烈。有人於二十二日自該處經過。見男婦老幼。均露處堤上。有携得被褥箱者。有赤手空拳鈞伏水際者。亦有附近村民。駕舟前往救護。或打撈東西者。適值陰雨淋漓不止。難民飢寒交迫。仰天哭訴。無可如何。聞念知事聞耗。即親往查勘。並令公欵局施放急賑。未知果能辦到否。

●浙江省憲法會議紀事（四十六）

▲縣參事會法三讀通過
▲縣議會選舉法二讀畢

九月十六日下午一時。浙江省憲法會議開第四十次大會。議員出席者裘英等一百零九人。褚副議長主席。浙江省縣參事會法繼續二讀。自第十四條起至第二十四條修正通過。即日三讀付總決通過。次浙江省縣議會議員選舉法開始二讀。由祕書逐條朗誦。第一章總則。第二章選舉程序第三章選擧變更。第四章選舉訴訟。修正通過。並删去。第十一條尙有第五章附則未及議決已至法定時間。遂振鈴散會。十七日上午九時。開第四十一次大會。褚副議長主席。依照議事日程浙江省縣議會議員選擧法第五章繼續二讀修正通過。俟整理文字後。隔日再付三讀。次議浙江省長選擧法。林文擎說明案全案修正宗旨。就大體討論畢公決付二讀。第一條至第十三條逐條討論修正通過。第十四十五條有主張合併者。有主張仍原文者。爭論許久。尙未解決。已至十二時。主席宣告休息。午後再付表決遂散會。

●附加賑款支配之不均

▲北京內務部支吾其辭
▲江蘇請移振一文無着

江蘇賑務處成立後。現已按其災重者派員携欵分赴各縣趕辦急賑。惟災重欵絀。頗感困難。齊王兩督辦。前擬提撥交通附加振捐充振。昨接北京內務部復電云。迭准電達。以貴省水災請撥交通附加振捐充賑等因到部。查此項附加賑欵。上年經閣議征收專充滄石等路工振之用。嗣又經閣議。以五成解交振務處充振。本年夏間。因賑務已竣。復由閣議將餘欵撥作京師救濟貧民之用。當議決以五成解處充振之初。維時已値賑務需欵孔亟。而附加捐一時未能收集。當由督辦賑務處先將此款向銀行抵借現金。由交通部按月就五成項下收入之款撥解該處歸還借款。至還清之後。如有餘款。雖經閣議指定作爲救濟京師貧民事項基金。而現在各處災祲急需救濟。可以提議勻撥。惟賑務處已收若干。償還有無贏餘。未准咨交到部。交通部魚電所稱應撥交賑務處之欵。自該處撤銷後。即行改撥內務部收管之。本部尙未准該部撥交。俟收到再行辦理。特電奉復。即希查照。

●江蘇人的廢督馬後砲

▲奈何齊燮元不得

廢督裁兵。是江蘇人和湖北人同時提倡的一件事。直到現在沒有見一點效果。北庭反給蘇皖兩督軍一個實授。這中間還另外有一個原因。因爲蘇皖兩督軍沒有實授。自已覺得不大穩固。吳大巡閱得了兩湖。外間謠傳他想組織第三政府。一班不得志的督軍當然得請他做一個保證。和他去聯絡。北庭恐怕有第三政府成功。不利於自已。所以急於實授蘇皖兩督軍。這是事面的原因。江蘇人究竟會取巧。自問實力不足。不願意輕動致地方上受水災兵災。所以權時不能動。然而心上實在不願意得狠。還有一班人是不僅政治情形的。他們還是向北庭說話。還是請願。想北庭實行從前答應的話。這也不過是和中國人在歐洲和會拒絕簽字一樣。留一個將來說話的餘地。表示一種民意不肯屈服罷了。我現在把他們的呈文錄在下面。

爲呈請事。竊謂近時軍閥。以民政區域爲其駐軍範圍。最足以妨害民政。障礙自治。其流弊之大。有識者論之詳矣。前蘇皖贛巡閱使兼江蘇督軍李純去歲身故出缺。在籍及旅外各蘇民。僉謂欲排除自治之阻力。應乘此最好事機裁去巡督兩缺。庶乎其可。函電紛馳。鄉里一致。旅京蘇人。遂開會集議。本此羣衆意思。推舉代表晉詣台階。瀝呈聰聽。當時皖贛旅京同鄉會。亦有同一之請求。當蒙總理接見代表。說明李督新逝。人心未靖。暫派代理。藉以鎮撫地方。稍緩再行議裁。各代表以總理身在國計。所言必能負責。即經佈諸鄉里。囑以稍安。詎問答之口唾未乾。署督之命令遽下。各鄉人聞信惶駭。復推舉代表再詣階前。呈請踐諾。即蒙派員代見。告以改代爲署。乃爲當其局者暫時予一體面。與日後裁缺事不發生連帶關係。代表等疑信參半。要求速提裁缺之議。代見人員許爲轉達。代表等惟有自戢力薄。姑告諸鄉人而已。從此日復一日。有如望歲。月復一月。徒嘆望洋。豈知疑慮方深。忽聽重頒令甲。蘇督與皖督同時即眞。數日間消息傳遞遲。齊燮閒其除而色喜。蘇人報膺鼎而唏噓。自治前途。宵行逾遠。沉災遍野。尤恐彌深。嗟曩代署名詞。尙可勉爲解釋。勉爲排遣。今則改署理爲實授。前言竟屬虛無。渴想成爲絕望。代表等內慚輕信。外受詰責。徬徨迫切。無以自明旅京各鄉人亦奔走相告。共籌救濟。詢謀之下。惟有仰懇隆惠。力踐前言。毅然獨斷。收回成命。並將蘇皖贛巡閱使暨江蘇省督軍兩缺分別裁除。俾尉民望而重威信。實於軍政自治兩要端均有裨益。理合呈請鑒核施行。謹呈江蘇旅京同鄉會呈。

●南京快信

▲北京外交部電軍民兩署。宣布日政府允諾宣布魯案節略情形。齊王兩長擬轉各公團共同研究。▲津浦路南行車近日不能按時到站。甚至延誤五六小時。深晚渡江。行旅咸稱不便。▲城內房屋馬路多被淹沒。天雨不止。水勢不見稍退。下關江潮泛漲。馬路水深尺許。▲日美國胡德將軍。將於今日午車抵甯。軍警各機關長官均預備赴下關車站歡迎。軍民兩長代表溫世珍謝傳安前日即已赴滬迎接。▲胡教育廳長昨函財廳。請將本年秋季留日學生經費撥發以便轉寄。▲嚴財廳長以稅收短絀甚巨。軍政各費勢難挹注。頗爲焦灼。▲蘇常道尹王莘林呈。遵令查明蘇州振興公司電燈迭次走電各情形。屬實請鑒核察奪訓示祇遵。▲淮揚道尹胡翔林。因啟放昭關壩主張不一。昨來省謁軍民兩長請示核奪。▲山西閻錫山昨電云。虞電敬悉。貴省霪雨爲災。殊深憫惻。唯敝省災祲之餘。地方困苦。善後事宜諸待籌畫。憂深飢溺。異地同情。謹效棉薄。勉籌千元。藉資協助。▲耆紳馮煦等電稱鎮揚籌振會業於本日（十七）成立。謹聞正會長馮煦。副會長方爾咸邱垣匯。又電實應水災極重。更過高郵。弟雖籌辦急賑。而力量薄弱。難於乘手。務懇迅撥巨欵以解倒懸無任禱盼。▲睢甯省議員夏光翰等。陳報風雨爲災。乞撥急振以救倒懸。▲通海鎮守使張仁奎。呈報因雨成災各情形。請迅撥欵拯救。（醒十八日）

時評 二

●湘人實行省憲底我見

湘軍援鄂失敗後，湘人痛事前犧牲底鉅大憤「城下盟」底恥辱，因而組織促行憲法會，欲藉實行省憲，保障湘人權利，當創鉅痛深底時候，爲和平底自衛，捨此固無他項辦法。

不過實行省憲，第一暴力剷除，然後憲法有不致發生障礙，人民生命財產，乃得賴以保全，否則從有「形式」而無「精神」又何足貴，湘省目前形勢，岳州被直軍佔據，主權尙未恢復，吳蕭秉承北庭命，且有進取長沙野心，斷不能因湘人和平底要求，即善意退出湘境，是省憲實行，毫無保證，若遽限制軍備，予敵以可乘之隙，則危險更甚。

湖北爲湘省屏藩，欲鞏固湘局非先解決鄂事不可，我們希望湘人於實行省憲時，先將外來底暴力剷除，一方面對於援鄂，仍要始終一致呀。（孤星）

品海牌香烟

全球風行

駐華英美烟公司
有限英國公司
總理

倫敦惠斯
民烟公司
在英國製造

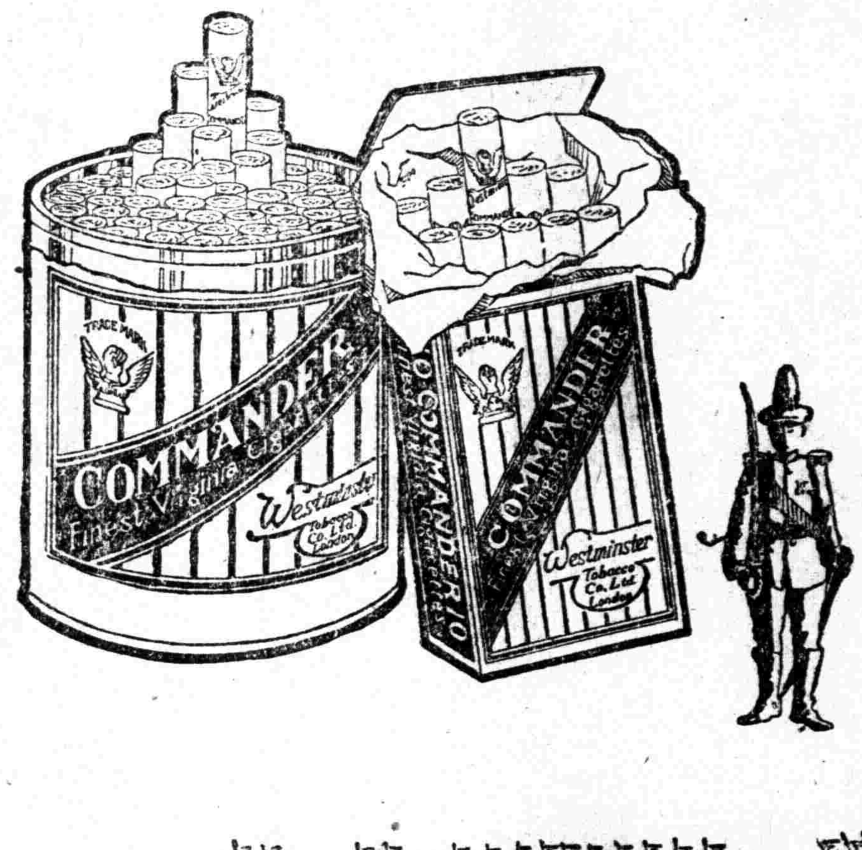

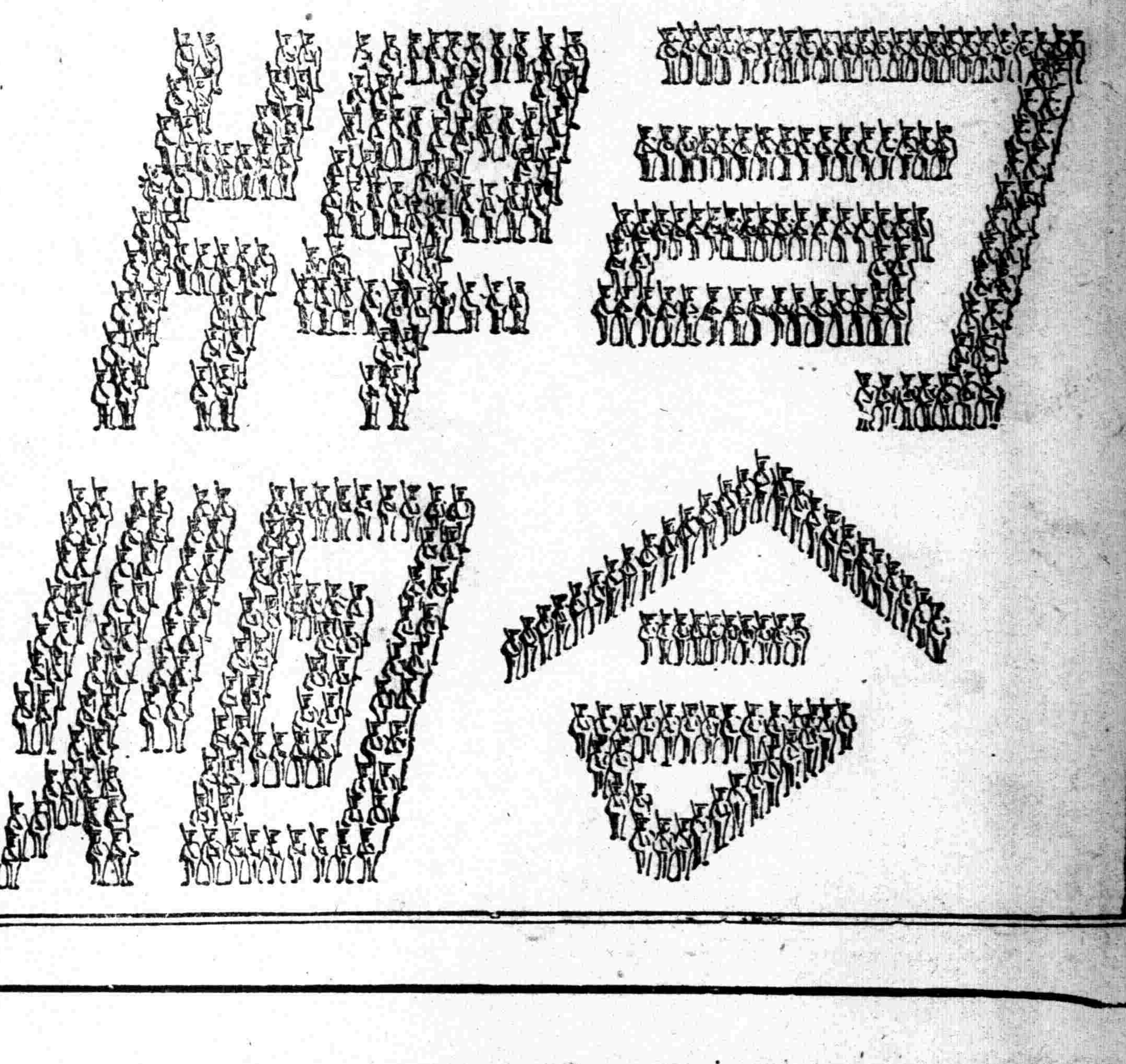

地方新聞

瓊崖文化運動之動機（廣州）

瓊崖地偏粵南。交通不便。是以風氣閉塞。為文化所不及之地。近來瓊崖人士在外經營事業者。雖日見繁多。惟頭腦混沌者甚少。除謀官圖利外。對於瓊島應如何改造。新事業如何提倡。幾至無人過問。識者不禁為瓊崖前途悲也。聞今年五六月間。瓊崖吳伯等擬設一海南日報。專以鼓吹瓊崖新文化為己任。當時曾派定徐某為籌辦員。外出招股。計前後已招股萬餘金。後徐某因事停頓。吳等亦絕不聞問。是又瓊崖文化停頓之消息也。近聞瓊崖人士徐成章等對於社會事向具熱心。除組織一瓊崖旬報。從事鼓吹文化外。並設立讀書會。現已購得名人著作多種。該屬人士陳策等又購送圖書多種。期早日得觀厥成。是誠瓊崖文化之動機也。

北京人之過節熱（北京）

北京的人都講究過節。到了中秋節。比五月節吃粽子。還要多花些錢。有錢的人總得多買魚肉菜蔬跟乾鮮果品。沒有錢的窮人。爭少也得吃一頓白麵餃子。貧者到了夜晚也得喝團圓酒。買些水果供月亮。臨了也得吃兩塊自來紅。（月餅名）富的到了夜晚賞月。所有的乾鮮果品。那更不用題了。各部官員已於十四把薪水領到手裏。市面上的銀錢就顯着鬆通。再加着軍警的餉銀。已於十四號開放。步營游緝隊餉銀定於十五號開放。軍警們得了餉銀雖不能拿錢都過了節。多少總得買些魚肉月餅之類。旗人的餉銀。端午節開放了一次。兩三個月工夫。就沒放一次餉銀。到了中秋節。窮旗人個個都睜着眼睛等着錢花。旗餉已定於十五號開放。窮人得了些餉銀。也買兩塊月餅吃。這兩天內外城非常熱鬧。菓子攤上梨。白梨。蘋菓。沙菓。柿子類撮成堆兒的賣。餅飾鋪的月餅。買人很多。魚肉到了節底。應時漲錢。那是一定的。猪肉每斤銅元三十四五枚。羊肉每斤三十枚上下。鷄肉更貴。平常日子。按着分兩秤。每斤都銅元三十餘枚。現在已漲到四五十枚一斤。鷄肉因為喂鷄的高糧。價目大漲。隨着漲價了。

津門日人之大騙案（天津）

天津某國人平野氏。因販賣嗎啡貯蓄數十萬。前以販賣嗎啡。在該國領事署成案。判以四十日監禁。並罰三年內不許入中國境。平野不服。上訴於長崎上級法院。自分必難勝訴。故施其騙財伎倆。其法係雇一華人。駐於聚源客棧。自稱為某縣駐津客商。舉止非常闊綽。令人見之必認為巨商。而平野素常出入。均駕汽車。中日妻妾數人。與各號走街往返甚密。常為代辦嫖賭費。所贈送之禮物。常值數百金。故其交遊甚廣。華人信之為富商。伊自另雇一華人王姓為司帳。即暗開匯票多紙。票面書某縣匯洋幾萬幾千元。天津聚源棧內某津號照付。一個月期。平野即持此票。向各銀號借款。其利息甚鉅。每千圓每日息十元。各銀元號持票向聚源棧客商對照時。即稱到期即付。故信之無疑。借款遂即成立。按期取款。果不延悞。自端節起。即繼續交往。各銀號以利重。均爭與交易。故愈作愈大。由數千元至數萬元。逐漸增加。迨至上星期五平野與該聚源棧之客商逃跑後。各銀號前往取款者。始各夢醒。係一騙局。聞與共有三十七萬之多。平野司帳之王某現已被押於日警署。然巨款已飛。誰能負賠償之責。論者謂華商之貪利忘害。亦咎由自取也。

津門發生白晝搶刦案（天津）

天津（十三）下午二鐘河北屠獸場之少掌櫃李某。催收節賬回來。路遇被餅場夥李福來。（汕頭人）隨走隨談。行至屠獸場。約一箭之遙。李福來猛以刀砍李某之項下。幸經以手攔住。乃李福來又向左邊猛刺。搶去大洋二百餘元。銅元千餘枚。即行逃走。惟李某雖被刺傷。仍狂呼救命。屠場夥聞聲蜂擁而至。則兇手已杳無踪跡。該管警區之警長劉海賓聞訊帶八包圍李福來之住宅。始在室內拿獲。帶至分署。轉送警察廳核辦。而該受傷人。亦即送往直隸醫院診治云。

魯省長將委一人（濟南）

山東省長問題久經擱擱。日前通過閣議之王鴻陸。既無形打消。近來孫振家之呼聲又起。有謂因選舉問題田督與省長與靳潘等意見甚深者。有謂某使主持甚力者。蛛絲馬跡。耐人尋味。頃聞陸軍中將何宗蓮。奉政府委派。於昨日（十三日）至魯。與田督有要政接洽。據其親信人云。中將此次返魯。明為勘察水災。其實於省長問題及選舉問題。皆與田督有密切商榷。或者乘此議會改選之中。而猶豫不決之省長。突然發表。亦未可知耳。

濟洛路擬辦汽車公司（濟南）

山東商河人穆萬棠等擬就新修之濟洛汽車路。舉辦一濟洛汽車轉運公司。合資大洋兩萬元。聞已擬具規程投呈市政廳實業廳警察廳請求立案。輔助路政之進行。策促濟洛商業之發達云。

陰歷中秋節之鎮江（鎮江）

陰歷中秋節。警局縣署。均於晚間備宴。令各職員歡飲。十九師司令部。並特犒賞各營連兵士。以資慶祝。惟此團圓良辰。有令人惻然興悲者。則為連日之風雨。各鄉一片哀鴻。直至昨日黎明始息。江潮因又較前增漲二尺許。行至英租界中。即見一片汪洋。被水災民。避難不遑。安得慶賞良宵。古詩謂『中秋月色好誰看』。殆不啻為今日之災民詠也。

漣水縣知事之迷信（淮陰）

日昨漣水清水潭風雨大作。當奔騰澎湃之時。彷彿有物一條隨風雨而上。附近居民乃羣疑為龍。且謂水災之瀰漫。為禍者必為斯類。乃報告縣署。尹知事遂乘輿詣彼拈香膜拜。意頗誠篤。該知事迷信若此。殊可哂也。

張傀儡僕僕風塵（杭州）

為吳秀才奔走之張一麐氏於前日乘車至杭。廨高等審判廳廳長陳福民公館。昨日（十七）往游江干雲棲寺及靈隱天竺諸名勝。盧督軍定於十八日下午七時在署公讌張一麐氏。並邀各機關主任作陪。並聞張此來專為鼓吹廬山會議。故定今日在貝莊約略講演云。

杭州灣不可任外人開闢（杭州）

浙江水利委員會因此次上海浚浦局開萬國工程師會議。對於杭州灣地方擬開闢商港。為船舶避風之所。此於錢江上游水利關係甚鉅。且干涉國家主權。萬難由該局越俎代表。為水利行政計。為內地主權計。自應參與會議。以資研究。聞已呈請沈省長轉咨江蘇省長調取該局議案。屆時由浙派員列席會議。用昭鄭重云。

解放畫報

第十一期出版了

▲畫目 但杜宇三色封面、繪版美術大畫病刺丁悚畫幅象光鶴、張光宇、錢病鶴、諷繪南、陳諸君王孫之畫寓言、鷗鷺之聲、小金畫洋諸女君設中華齊亞校南校長周女霞漢、女士南洋呎士肖像、禮女校校長張直如女士等、約計三十餘幅、

▲文目
評論 宗教廢除問題 高天棲
婦女的妝奩問題 黃河濟
早婚的害處 嚴宗諒
思潮 工人解放應有的覺悟 何摯
為什麼要掃墓 枕石
為什麼要送禮 王贊濤
新聞 本埠婦女界消息 公共體育場設立女子運動部 華界電話局用女子接線
我的情人睡着呢 朱樸
生活 錢杏邨
劇本 愛情神聖之愛：（續） 周劍雲
劇談 戲劇改造的研究（五） 楊塵因
戲劇和文學 王贊濤
小說 重婚 錢杏邨
一個大清銅幣 余空我
風氣又轉了 凌絜父
養媳婦 金嘯梅
嫁兩嫁的……（續）
可憐女 鄭正秋
國內婦女界消息 廣東女子的教育運動 廣東女子的參政運動 順德繅絲女工組織儲蓄銀行
國外婦女界消息 美國國會裏的女議員 日本大學許女生聽講
智識 物理常識（一） 顧肯夫
詩 誓相悅曲 黃天石
海月曲 黃天石
通信 文化與人化 梁鼎禮 劍雲答
每月一册、定價二角、售洋二角、全年十二册、定價二元一角、半年六册、寄費一角、寄費二倍、日本加倍、歐美各國外埠各大書坊均有寄售、郵票代現九五折
總發行所 上海交通路九號 新民圖書館

靈子術秘鑰

九月底截止十月中出書 預約大洋一元二角

君欲知宇宙之奧竟欲知生物之究竟否君欲強身理疾病否君欲解決精神病否欲請治醫難疑之效術否欲讀靈子術秘鑰無不能收自子界之書後君彼確保成功之可靈秘密奉送覺慕八約實驗一術預約紙

男女生殖器病自療法

九月底截止十月中出版 約大洋八角

凡吾國人之患陽萎遺精早洩手淫等病子宮病孕婦等症或效而醫藥不閱者羞於求治女生殖器病服藥而療法可自然痊愈之得能自人生完美之享樂若內容說明書索章程或附郵票一分

借月山房彙鈔出版

嘉惠士林期八月見底截止展限至陰曆八月底出版○北京陶公祠寄售泉處有預約券
昭文張海鵬編一百五十種二百册定價七十一元特價七十六元連史定價四十六元特價四十六元郵費一元六角

白川學海出版

影印宋槧本二十四册定價四十元特價廿六元郵費六角

宋六十名家詞出版

影印汲古閣本連史三十二册定價二十七元特價八元郵費二角

大觀錄出版

吳郡吳升手輯歷代名畫書法帖念卷三册念四本精印定價十二元特價大洋四角

影印墨海金壺預約

昭文張海鵬編經史子集一百十五種六大本每部七百冊著名宋漢唐魏古卷一萬二千六百二十册原以誠一裝林藝閣鴻名其書依其今世鮮其見但其影印書悉藏大珠上海等部精印特價五十元每預約元郵現一角六五元二十念價收二元出售惠士期限約嘉截止十月底准於陰曆八月起出版本埠寄函索即寄

驥尚齋牛夏

生津潤肺止咳化痰 經農商部註册特許專利又南洋勸業會國貨展覽會均獎給特等金牌 製治咳良藥 大盒二元四角 小盒一元一角 試服一角
上海崔氏瓣香廬藥房啓
分設 長沙 ... 寧波路口 福州 ... 天津 ...

介紹中原公司國貨油墨
本埠中原油墨公司現已遷閘北寶山路寶通路口貨色精美價格均相宜本所素來購用

各埠藥房均有出售 每瓶七角 每打七元

遏止霍亂惟此藥最穩

霍亂一症夏秋最盛推其原故不外乎感冒酷暑多食生凉飲啖不潔惟此症危險異常服藥稍遲或藥不對症竟至不救兜安氏有鑒於斯精製此藥救治霍亂早著神效願患此症者初起即服是藥病可立愈功效之速非他藥可比

兜安氏霍亂吐瀉聖藥

依巴德電器行

英界廣東路十三號

電話五百七十號

美國搖頭

電扇

每把十九元

每把廿五元

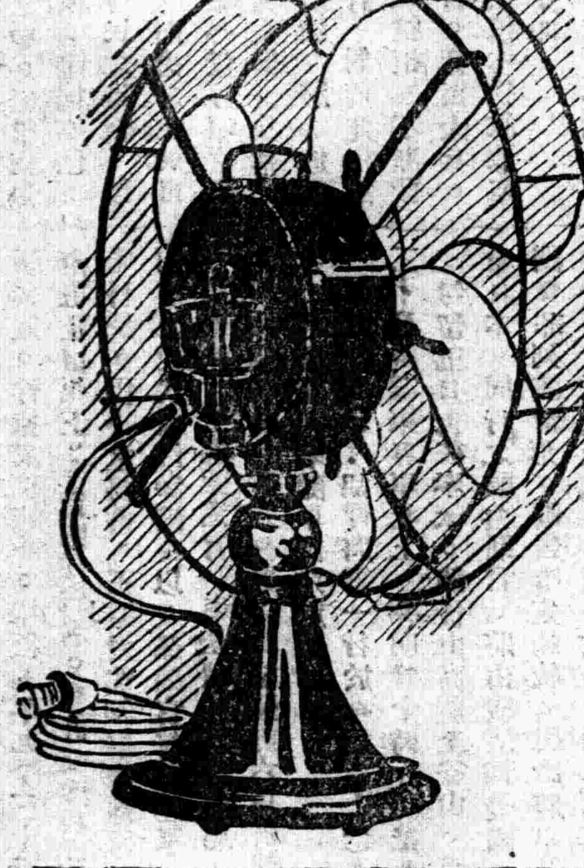

京綏鐵路管理局廣告

啓者本路奉交通部頒發修訂國有鐵路運送振濟物品平糶糧食減價條例定於本年八月二日實行除通飭各站遵照辦理外茲將前項條例登報廣告俾衆周知此佈

國有鐵路運送振濟物品平糶糧食減價條例

第一條 凡國有各鐵路運送振濟物品及平糶糧食其減價辦法依本條例之規定行之

第二條 凡國有各鐵路運送振濟物品或平糶糧食非有地方最高行政長官或專辦振務正式機關之公函將擬運物品名目量數及上下車站名逐項列明經交通部核准者不得照本條例之減價辦理 前項專辦振務正式機關以政府特准或地方行政長官批准呈報主管部立案者為限

第三條 凡運送振濟物品經行國有各鐵路依照該路普通運價五折核收現款 前項振濟物品以左列各款為限其他物品仍照普通運費核收 一糧食 二振濟衣服 三銀錢 四棚帳及賑濟藥品

第四條 凡運送平糶糧食經行國有各鐵路依照各該路普通運價七五折核收現款

第五條 在遇重大急賑其辦賑人員經地方行政長官或專辦振務正式機關將乘車人數等級上下車站名及日期詳細開送交通部或鐵路局察看情形酌給免費乘車證 但前項免費乘車證均發二等其隨從發給三等不得要求填發頭等

第六條 凡運送賑濟物品及平糶糧食應由第二條規定之地方最高行政長官等先期詳開函達交通部以便酌核辦理如裝運時有發現種類不符或超過所載數目及不按下車站點或半途私卸者仍照各路定章處罰

第七條 凡運送振濟物品或平糶糧食應由第二條規定之地方最高行政長官等請交通部核准後由交通部填發減價憑單赴站交價換票裝車 此項減價憑單經部核准即行填發不收照費

第八條 運送賑濟物品及平糶糧食除運費照第三條第四條減收外凡裝卸費及一切雜費仍照各路定章徵收

第九條 凡運送振濟物品及平糶糧食不得夾帶商品及違禁物危險物如有犯者一經查出即照路章究辦

第十條 賑濟物品及平糶糧食之運送時途中照料一切由託運者派人押運自行保管

第十一條 凡振濟物品及平糶糧食除本條例規定者外關於經行各路運費及一切章程均應遵守

第十二條 凡非本條例所規定之機關無論運何物件均不得照減價辦理

第十三條 本條例定於民國十年八月二日施行其九年十一月四日公布之減免車價條例即行廢止

萬源昌義記珠號

本號向設在新北門內舊校場專售新光精元珍珠等貨垂五十餘年貨眞價良早荷顧客贊許定價克己九折無二包退回換竭誠相待毫無虛飾兼收元珍珠特別優價倘蒙惠臨無任歡迎之至

濕瘡潰爛 竟獲全愈

六零六內服聖藥及外搽藥膏證書

太和大藥房執事先生鈞鑒鄙人今春偶染濕毒初惟手指間稍有細粒繼則發生遍體形類疥瘡癢極而搔竟至潰爛膿血交流身無完膚此中苦況實難盡言延醫診治亦無效後家兄惠我貴藥房發行之哈蘭士醫生祕製內服六零六藥兩瓶又六零六外搽藥膏一盒鄙人按法搽服未及一星期而潰爛之處已漸生肌待藥完則痂盡落平年惡疾竟一掃而除身體舒適如解重負而精神更覺強健也信六零六內服藥汁及外搽藥膏皆爲治濕毒之第一聖藥果然名不虛傳鄙人感激之至特述數言以伸謝悃專此順頌 大安

東北蔡鎮南市豐泰米號 龔織德鞠躬 七月七日

六零六內服聖藥每瓶一元七角五分 外搽藥膏每盒一元樣盒二角

上海太和大藥房發行

保肺漿 人中寶

專治傷風咳嗽痰氣喘等症

補血精壯體肥肌 馳名良藥

大瓶洋一元七角半 小瓶一元

大瓶洋二元二角 小瓶洋一元

上海四馬路太和大藥房啓

中華全國工商協會國貨工廠廣告欄

(電話中央三九八四由升順公司轉) 如欲在此欄刊登國貨廣告者請向本會廣告部計君接洽 (會址江西路五十號)

此欄專為入會工廠刊登國貨廣告如未經本會者概不列入倘有未知購買處所可來會詢問當即函復

上海鍵豐染織公司 首創著名機器染織工廠 仿造各種洋貨疋頭 精染各色絲光紗線 批發所英界天津路長鑫里 電話經理室中央六二一一 批發所中央四三五一

上海中華製巾廠 商部註冊 第一發明 手帕 襪帶 電機力織 總發行所上海法租界興聖街義昌生內 各埠均有分銷

煙台源成泰 自製各種香皂 廠設烟台 總經理處上海打子街泗涇路[illegible]順盛

禦寒國貨

振豐棉織廠製造的 衛生絨布 衛生絨衣 衛生絨 絨領巾 毛絨襪等 現已值時了 廠在法租界巨籟達路 電話西一七八一

仙女牌牙粉 著名國貨八八歡迎 上海九畝地增仁里和安路三工社出品

方圓牌 實用毛巾 價最廉 貨又好 三友實業社股份有限公司造

優等國貨 上海各埠商店均有出售 飛鴻老牌綢布陽傘 種種手杖 價廉物美 甯波粹成號出品 上海總發行石路中豐泰洋貨號

這個火字要注意 中華火柴廠造 輪錨牌 釣魚牌 三貓牌 廠在周浦鎮 日用必須國貨火柴

中外歡迎的線襪 金鷹牌 寶星牌 寶塔牌 牡丹牌 先施永安均有陳列 門市處四川路一二五號華純廠

國貨絨線 協大工廠開辦最早 絨線線球鮮艷奪目 天鵝商標 部准免稅 如蒙賜顧請認商標 廠址上海美租界甘肅路 電話一七六七

愛國公司製造 廠布 線襪 毛襪 毛巾 發行所上海法租界紫來街

振華油漆有限公司 飛虎牌 雙旗牌 上等油漆 中外行銷 發行所上海天潼路一〇六號 電話北三一一六

三新織染廠 註冊商標 精造線嗶嘰 鳳尾紗 蘇花紗 錦格布 線呢 稅務處准免重征 廠設上海南市校場稍書公司舊址

華成工廠 精印五彩洋鐵 製造各式罐盒 廠設上海英界南成都路輔仁里南弄內 電話西一一四〇號

衛生家不可缺 蜜蜂牌 加波叻藥水 衛生 上海中華興記香皂廠出品

洗澡時赤裸裸的 如若怕羞請備三角牌浴衣可免此缺憾 北四川路仁智里三友實業社發行

提倡月娥牌花邊 緞帶邊 裙邊 珠邊 綵邊 紗邊 寬緊帶 汗衫邊 華絲葛等 二百餘種 上海白利南路四百號中華工業廠營業部 電話西一六七〇號

恆興染織廠 八馬牌 雙馬牌 雙股三股絲冷各色男襪 廠設楊樹浦路新康里東首九號 電話四三

月裡嫦娥牌牙粉 永和實業公司出品 總發行上海老北門東首

華商鴻豐搪瓷有限公司 總發行所上海五馬路十九號

雄鷄牌好毛巾 繰綸廠造 總發行所上海南市董家渡口浴昌內

受人歡迎之香皂莫若 亭子牌 美人牌 老虎牌 仙鶴牌 商標註冊 總發行所中國香皂廠 電話中央

上海虹口海華織造廠 松鶴牌 始創獨一國貨線毯 全球歡迎 發行所三洋涇橋東林號 電話北八百七十號

錦華廠國貨原料 香烟香皂各用錫紙 大小尺寸以及厚薄均隨各便 請向本廠接洽是荷 廠設上海虹口兆豐路東首 電話北四六

上海恒隆鏡廠製造 雙童商標 國貨銅架鏡 註冊免稅 總發行所英租界金隆街長餘里 電話中央四四四一號

愛用國貨即自求多福 鈕扣 本廠出品多福牌鈕扣螺甸早已銷行各地即自求多福之義 康腦脫路六百三十號門牌 電話西二二六八號

三星老牌蚊烟香 總發行所河南路四四號 第二發行所廣東路六八號 各埠大藥房洋廣貨鋪均有出售 品名繁多另備價目單承索即寄 上海中國化學工業社製 棒香每束四十文 盤香每盒三角五分

上海勝德織造廠各部出品廣告 創始民國三年為首先仿造洋貨唯一之工廠 機械部 小型鑄鋼機器鐵件 針織部 錠織部 金銀絲交花 時花五彩珠邊 最新閃色綢邊 漂染部 絲紗織物 色織部 軋梭部 名目繁多不均細載 電話西一四五四

無敵牌牙粉 家庭工業社出品 天虛我生發明 各埠洋貨號均有出售

人丹 龍虎商標 此人丹係中實 治百病有奇效 宜四時 宜老少 旅行備 最靈妙 中華製藥公司製 秋風多厲諸君為保衛身體計不可不備中國自製的人丹 上海中法藥房總發行 各大藥房洋廣貨店均有出售

本會聲明 冒用國貨名義 攸關國貨信用

博醫會合議孩丸

本埠新聞

◎吳佩孚有代表來滬

兩湖巡閱使吳佩孚派湘人黃某來滬。與在野某政系。商議廬山會議事。黃於前晚由甯乘滬甯路夜車來滬。下榻於南京路東亞旅社。

◎吳佩孚得直接索軍械

上海兵工廠昨接北庭陸軍部電。據兩湖巡閱使電稱需用軍火砲彈等項。可否請電飭漢陽上海德州等兵工廠長。如有需用之處准予直接配領。一面電部備案以應軍機等因。當經本部提議暫准。○除電復分行外。仰即遵照云。

◎皖人驅李自治之兩辦法

旅滬安徽救國代表團。旅滬安徽學生同志會。○改造安徽同志會。昨因李兆珍已潛入省垣就任。○迭開緊急會議。議決通電安慶總商會省教育會學校教職員聯合會學生聯合會農會工會報界公會律師公會各界聯合會北京天津南京蘇州杭州武昌上海各同鄉會及各公團本省六十縣公團憤起自決。茲錄其電文云。李兆珍當市民羣集江干誓死拒絕之時。竟於覃日夜間。潛由小南門登岸。逕入省署就任。此等行動。無異穿窬。廉恥喪盡。人格蕩然。全皖人民。誓不承認。查李兆珍此次長皖。實際即爲倪之替身。李抵蚌時。馬聯甲担任以武力擁護到皖。並派所部軍隊兩連。充李衛隊。且下令該軍隊。抵省時如有人攔阻。格殺勿論等語。李有軍人爲之後援。故悍然無忌。來省就職。聞李到任後。所定政策。首先即撤換敎育廳長。其次即撤換有新思想之校長教員。並開除反對倪馬最力之學生等。至教育經費。則決定推翻預算案。加以裁減。現已示意張熾煦。令其自行辭職。張之辭呈。亦已呈遞。日前並唆令衛隊。毆傷在省署轅門口演講之女學生十餘人。李尙未任事數日。而摧殘教育。蹂躪學生之事。已見端矣。將來皖省受禍之慘。尙不知伊於胡底。吾皖自六二以來。全省父老子弟。奔走呼號。聯合一致。與軍閥相抵抗。民氣至今。未嘗稍衰。然而姜案延擱。懲兇無期。去倪旣託空言。拒李又成畫餅。軍閥氣燄。日益鴟張。前路茫茫。未知死所。竊念物理公例。壓力愈大。抵抗力亦愈增。皖人當失望之餘。羣情憤激。益難遏止。同人等再三集議。討論結果。積極方面。應由省垣各公團通電六十縣公團及旅外各團體。各推代表數人。齊集省城。特開省民大會。議決實行安徽自治。並投票選舉本省賢哲七人。組織全省臨時行政委員會。暫代省公署行使省長權限。內一切職務。凡北庭所發命令。及其所任命之官吏。槪不承認。消極方面。則聯合本省所屬各縣鎭。一律實行罷市罷稅。不達懲辦倪馬。驅逐李兆珍去皖之目的。決不中止。吾父老子弟。不欲自救則已。果欲自救。舍此殆無第二方法。爲此特發通電。敬告省內外各同鄉。敢祈同心協力。一致進行。迫切陳詞。佇候明敎。駐滬安徽救國代表團。旅滬安徽學生同志會。改造安徽同志會叩巧。

◎鄂人反對蕭發紙幣

改造湖北同志會電湖北各界聯合會武漢學生聯合會武漢總商會轉各團體各報館云。報載僞督蕭耀南決定加發紙幣一千萬。同人聞之不勝驚憤。○曩者王氏踞鄂。濫發紙幣。縱兵殃民。吾鄂受害至深。故有聯湘逐王之役。向使吳蕭不因爭地盤而抗義師。則實行自治。廢督裁兵。以民選自衞。以公選任官。財政旣有整理之望。紙幣尙無破產之虞。今義師旣挫。軍閥愈橫。勸捐不已。復師王故智。濫發紙幣。以重吸吾民之精髓。預爲羣盜飽載北上之備。如果實行。則患之生於目前者爲銀根吃緊。市面恐慌。商業必受停頓之害。○而禍之發於將來者。乃爲不能兌現價値跌落。其害尤小。第恐一萬萬數千萬之票額。將等於廢紙矣。吾人爲維持生命預防危險計。對於此種無準備金不能兌現之紙幣。務須誓死抗拒。不准發行。一面羣衆團結。籲請西南各省。迅出大兵。驅逐羣醜。實行自治。以謀財政上根本挽救改革之道。是所切盼。改造湖北同志會叩。

◎曹銳違法召省會反響

旅滬順直同鄉公會石小川君等因曹銳違法召集省議會。剝奪三特別區域人民權利。致北京直隸會館。天津省議會。敎育會。各法團。暨同鄉父老電云。順直省議會。合一省三特別區議員組織而成。由來已久。按之行政區域。雖今昔稍有不同。而準諸法律規定。實不容私擅變更。乃閱報載直隸省公署咨復第三屆省議會議員文。竟允各該議員之請。於召集省議會時。專召集直隸議員。而置各區議員於不顧。毀法便私。駭人聞聽。查議會之組織。純以法律爲根據。省長僅有依法召集議會之權。斷無違法擅加去留之理。苟可通容改減。則五年之重行召集。七年之二屆改選。已儘可斷然解決。又何爲兩度因循。誠以事關法律。不容輕斷。雖明知其連枝駢拇。究不敢壞法率改。以今視昔。情狀依然。前之不敢悖法擅斷者。今乃明目張胆。私擅變更。置法令於弁髦。視中央如無物。且議員係依法選去。省長本以奉法爲職。亂法至此。何以自解。說者謂本屆直省選舉。全由指派。惟京兆及察熱兩區。因有鞭長莫及之情。遂成自由競爭之局。諸議員旣未承提挈培植之恩。自難收操縱自如之效。爲排異己。遂主紛更。蓋以天津新港一案。須借議會決定。若令異己者流。插足其間。正論一張。陰謀難逐。故不惜上下勾結。毀法亂紀。排除特別區議員。使不得與聞盜賣國土國權之議案。然後安然擁百數十之傀儡。徇少數人之私心。恐三特別區議員缺席之日。即國家領土主權斷送之時。此而不爭。公理奚在。萬乞旅京同鄉諸公。盡力反對。務戢奸謀。以重法律。而保國權。更望三特別區當選議員諸公。以法律民意爲重。仍須按時到會。幸勿輕棄職權。蓋召集與否。僅關手續。而代表職權。實不容自行拋置。人心未死。公道長存。旅滬同人當堅結團體。隨時爲諸公後盾也。敢佈腹心。伏希公鑒。旅滬順直同鄉公會石小川同叩篠。

◎胡德將軍之謝詞

大陸報云。胡德將軍昨晨在亞細亞皇后號船上。以下列之謝詞。割交大陸報代表發表。「予願代表予之使團。對於中國人民及上海之中國人美國人。表示悃忱。承彼等歡迎。厚誼殷摯。深爲感荷。吾等此來。爲中華民國之客。實爲吾美國之榮幸。」

◎胡德將軍昨日北上

美國新任菲律濱總督胡德將軍前日來滬。詳情已誌本報。茲悉胡德將軍於昨(十八日)携同參贊隨員人等。并由北京交通外交兩部委員王鱗閣張福運。伴乘特別花車。附掛上午九點三十分快車班赴甯北上。各官廳往送者。有許交涉員。陳世光科長。楊小堂祕書。王道尹沈知事徐廳長。及何護軍使代表汪參謀長以及孫副官督同陸軍二排及軍樂隊。五區陳巡官督率全體長警暨路局警探。○均至四號月台恭送。路局總巡蘇計六更督同路探二名路警四名隨車護送赴甯云。

大陸報云。胡德將軍一行於今晨(十八)九時三十分由滬乘專車北上。到明晚十時。可抵北京。○勾留五日。再往奉天。然後由高麗至釜山。渡海至日本。同行之福白斯君。將由橫濱回美國。將調查菲列濱情形。報告哈定總統。胡德將軍及副總督麥考愛氏及其餘團員。將由日回小呂宋。胡德將軍一行。此次到中日二國。係正式訪問。爲兩國之客云。

◎上海築港問題之討論

▲費承祿君與浚浦局商榷

浚浦局對於上海商港問題。擬於十月間集合歐美工程師在上海開會。規定會費三萬金磅。我國以無水利工程專門人才。委託瑞典某工程師有代表。茲有吳江費承祿。以此事關係甚大。特爲意見發表。與浚浦局有所商榷。略謂上海築港。頗按諸辛丑條約及光緒三十一年續訂河道條款。頗多懷疑。查辛丑條約第十七附件。浚浦局管轄界限。規定於第二條。而續訂條款。變該局爲我國雇用性質。主權屬諸海關道與稅務司。即今之關監督交涉員與滬海道尹也。故改造商港。應先得中國官員之同意。此次工程師會議。是否根據條約。關係外交主權。不可不加以考慮。且有大戰告終。各國亟欲恢復其戰前經濟狀況。商業視綫。○咸注於遠東市場。海洋運輸。尤爲商務之急。故在西人眼光。莫不以在中國得闢大商港。爲將來商船入口準備。而我國現情。則陸路交通。尤急於商港問題。我國物產豐富。世界公認。內地苦於交通不便。致山陝之石炭煤油。川滇黔之森林。均因無鐵道運輸。致蘊藏莫洩。今我國不謀所以開拓國內寶藏之方。徒亟亟於建築商港。迎合外貨。豈能不令人發生感想。浚浦局預算。上海商港建築費四千五百萬兩。須合銀幣六千餘萬元。惟直接取償於進出口貨。間接仍當加於國人之担負。若移以築路。以每里二萬元計之。又得三千里新鐵道。西南西北交通不便之處。得良好運輸。故以我國形勢計算。陸路運輸。當比海洋爲尤急。且近十年來。我國困於災荒。金融紊亂。經濟衰頹。無能力以建造大規模之商船。以圖海外發展。加以交通機關幼稚。各省物產無法轉運。欲求出口貨發展。實非易事。而國民經濟困難。外貨購買力。有退無進。雖有良好商港商船。進口外貨。充斥市場。一因國民經濟力薄弱。一因國內交通不便。洋商亦未必能坐收餘利。在上海一部分言之。近年歐戰影響。需要貨物。頗形缺乏。工廠有勃興之象。然此種商業。實非永久。即以棉紗而論。近已不若戰時之銳進。廠絲已發展希望。因此等工商勃興。無內地交通扶助。必難持久。而上海一小部分之發達。且有幾分投機性質。以衡全國。實非確論。與商港問題。有密切關係者。厥爲我江浙兩省之水利問題。查浚浦局之築港大綱。擬任吳淞築大閘。保留潮水。使不低落。或在杭州灣附近。另闢新港。○據浚浦局工程師報告。以築閘問題。認爲最便利最易着手。不知黃浦江爲杭嘉湖蘇松五府之宣洩要口。二千年來。未曾淤塞者。因淸水來源之旺力。足以刷渾潮之淤沙。設一旦建閘於吳淞。保留浦江高潮之限度。五府屬之宣洩尾閭。頓形塞住。不得有其魚之嘆乎。在有經驗之工程師。○自必別具眼光。爲發展中外商業之運輸。惟讀海德生工師。所著上海未來之商港論文。對於築港利益。反復辯論。吾人略知其端倪矣。而獨於蘇浙兩省之水利農田。絲毫未曾顧及。若十月間工程師會議。不主第一說(築閘)。而主第二說(另闢港)與第三說(開揚子角)。則更有研究之價値。無論其不在辛丑條約規定界線限之內。且在揚子角之東南。概屬鹽水。各另闢新港。內地之清水。能否抵抗有鹵汁之高潮。此急欲得其眞相者一也。揚子角爲海塘緊要地。若開闢商埠。是否欲拆毀海塘。抑在塘以外另築碼頭乎。此亦吾人深抱杞憂者又一也。以上論點。僅鄙人一人之觀察。究竟商港問題之緩急利害。與關於蘇浙之水利如何。當世不乏明達。自有確切論斷。今該局築港之議。雖未確定。然據所傳聞。已與目前水利大有關礙。望國人共起研究。統籌對付之善法云云。

◎各界聯合會評議會 預誌

全國各界聯合會總會關於會務事。發出兩電。○其一云。各地各界聯合會均鑒。前據常任委員決定。本年十一月一日開代表大會。同時並開評議會。查本會章程第二章第四條云。「本會以全國各省各地方之各界聯合會及海外華僑之聯合團體各選出五人以內之代表組織之」。又第三章第六條云「本部內各地到會代表中各互推一人爲評議員組織之」。茲値內政外交。危險萬狀。非各地代表共同商榷。殊難應付。理事及常任委員任期將滿。非開評議會。無從改選。務希貴會迅即遴出五人以內之代表。於十一月一日以前抵滬云云。

其二云。各地各界聯合會均鑒。本會於民國八年十月十日成立。奔走呼號。瞬屆兩週。曉音瘏口。難卸仔肩。鴻爪雪泥。良堪珍視。茲距十一月十日不遠。除由本會籌備紀念外。並望貴會於是日舉行慶祝。追懷已往。所以策勵將來。諒貴會具有同情。專此奉聞。統維亮察。即候公安。全國各界聯合會啓。九月十八日。

◎總商會募金團之餘聞

總商會募金團。現已閉幕。各隊經募總數。除簡照南君捐南洋烟草公司股分一千五百股外。收到現款共計十五萬四千餘元。此外尙有已認未繳。或尙在勸募中者。尙有多起。該募金團業已通告各隊。至遲以舊歷本月終爲限。一律繳會。以便收束云。又聞該募金團原擬捐額二十萬元。茲雖已逾定數。惟商品陳列所及商業圖書館開支甚繁。得能增加捐數。則基金較厚。將來漸易措施云。

◎水災急賑會今日成立

本埠紳商朱三葆施子英聶雲台虞洽卿等發起之江浙皖三省水災急振會。定於今日(十九日)下午。假仁濟堂開成立大會。聞已通函本埠各商界重要團體。屆時派代表列席。共商進行云。

◎浦東人陳述水災狀

浦東南匯川沙奉賢等縣境內水災。迭誌本報。昨據南匯人來滬口述。連日雖天晴。積水未退。城內高等第一校文廟節孝祠等。皆浸水中。本月十三日。大團鎭東南李公塘被潮沖坍圩岸十餘丈。○當經該處紳士韓鴻聲等鳴鑼召集鄰村鄉民。並當場僱用夫役督工搶修。南匯城外六灶灣三墩泥城馬路橋萬祥老港等鎭。迄今仍浸水中。連日四鄉災民。扶老携幼。紛紛入城。沿街求食者。逐日增多。其他如奉賢東門南門一帶。水深三四尺。川沙城內及各鄉鎭十一墩六團灣等處。水皆未退。災民尙在倒懸中。

◎一商學生拒絕陸規亮

省立第一商校新校長高𪸩因被學生拒絕。已正式辭職。教廳又委陸規亮代理。疊經學生派代表前往擋駕。不料陸仍於今日赴校。執行校長職務。學生見其來。羣情憤激。幸有和平分子急閉校門。旣擯陸氏於門外表示拒絕之決心。復足以平學生之氣。遏止意外事故。陸氏於履新之日。吃此閉門羹。亦祇得喪氣而去矣。

事後一商全體學生致教育廳省公署電云。南京王省長胡教育廳長鈞鑒。教廳委不合資格之陸規亮代理商校長。學生等誓不承認。疊派代表勸阻。並進省請求易委相當者。今日陸來。羣情憤激。恐有意外。因於事前暫閉校門。阻止同學出外。以免生事。惟陸萬難相安。懇請迅派專門人材接充。俾息風潮而安學業。不勝迫切待命之至。一商全體學生同叩巧。

又致代理校長函云。規亮先生台鑒。日前屢由代表等進謁。瀝瀣下忱。始終未蒙賜見。遂致彼此隔膜。今日台端往蒞校。所以暫閉校門者。因羣情憤激。恐有意外耳。想先生明達。當能曲諒也。專函道歉。敬頌公安。一商代表團同啓。九月十八日。

另函云昨日上午九時江蘇省教育廳新委之江蘇省立甲種商業學代理校長陸規亮。偕同教育廳委員趙從周會同舊校長黃揆伯到校接收交代一切。詎抵校門外。校內學生已全體列隊。將校門緊閉。不許新校長入內。並不許同來之趙委員及舊校長黃君入內。黃君見此情形。知難理喩。曾大加呵叱。學生置之不理。仍以閉門羮待之。縣視學朱贊第一區學務委員賈豐芸見校門緊閉。亦未能入內。黃即約趙陸至伊家中面交一切。陸以迹近私相授受。婉辭拒却。黃又稱待伊一人到校。將學生申斥。再行邀請陸君接收云云。嗣黃君去後。久無音信。趙陸又待分別回寓。而學生方面。恐新校長復來接手。故而派隊在校之四周梭巡。聞趙委員陸校長已於昨晚將放拒接收情形呈請教育廳核示矣。

◎國貨徵集品定期運寧

中華國貨維持會昨致江蘇省長二次地方物品展覽會電云。敝會徵集品。計共四十大箱。准於感日彙同上海總商會徵集品合裝招商局江孚輪運寧。推定敝會文牘員程君迪仁爲押運人。屆時務請派員赴江岸接洽。不勝幸禱。上海中華國貨維持會。

◎五馬路商界注意緝匪

五馬路商界聯合會。昨日開職員常會。到者二十餘人。儲紹基爲臨時主席。報告開會宗旨及來往函件後。朱葭瑄君述言本路某某等里近成無賴出沒之區。失竊被騙時有所聞。甚至白晝搶劫。聚衆行兇。如敝友楊某於本月初八日晚返寓。被匪徒劫未遂。擧足受傷。延至十四日因傷斃命。同日並有福建瑞豐泰號學徒晚間九時持鈔票解往錢莊。路經本路滿庭芳。爲彼輩誘至大興棧內設法騙取而逸。以上兩端。悉近日發生事實。若再不設法肅清。非獨往來行人受害。於商業及地方治安。皆關係重大。應請在會諸公討論辦法。結果主張函請捕房加派探捕嚴加偵緝。次爲該會職員黃葆祥與春記正綱莊爲因支票事發生誤會。茲由該會竭力調解。雙方均願和平了事。聞春記正綱莊信用素孚。故發出支票極爲愼重云。後討論太平洋會議意見。因爲時已晚。俟下次開會。再詳加研究。議畢散會。

◎投機失敗投河覓死

常熟何某。家本富有。祖遺產業有五六萬金。○上月在某交易所買進股票甚多。市面不振。月底到期交割。須虧洋十二三萬。自持不能應付。○爰於前日回里。至黃渡。忽投河自盡。經同伴救起。送至家中。一面令人疏通欠主云。

◎垃圾堆中之華界市政

淞滬警察廳衛生處查得華界菜市。每晨十時。○有不收市。且將垃圾作踐道路者。此外如小街僻巷。所積垃圾。有終年不剗除者。查小南門外南貨公所弄內。居戶報告。掃夫已數月未至。當即函致南市南一區三分駐所署員並該所清道員趕緊設法督夫掃除潔淨。其菜市上所遺之茭白殼等類。均應一併掃清云。

◎朱潮生代表之辯護辭(續)

(四)孫德筠之口供。 朱潮生並不同謀。但照原據抄錄。自不知孫慕賢爲何許人。自辯護人閱卷後。當庭陳述。朱潮生始知孫慕賢住三林塘南。故原判竟以朱潮生亦稱並無孫慕賢其人。遂認孫慕賢姓名。乃朱潮生改換。並以改換孫慕賢姓名原因。推定原據中人必朱潮生。姑勿論此種推定所認之事實。能否爲判決之基礎。是朱潮生之構成重罪。惟在非眞有孫慕賢其人一點。然孫德筠供明孫慕賢住址。更指朱健臣藥方上。刊有門人孫慕賢。果經遵傳到庭。(不認與醫)爲朱健臣門人。懼遭牽涉。亦係恆情。孫德筠於本案無關。所言自屬可信)則許據中人實孫慕賢。自不待言。不然。朱潮生正苦不知孫慕賢。孫慕賢亦供不認識朱潮生。端無任揑一人。竟有孫慕賢其人出現且適係朱健臣門人之理。(即此一端可見張欣生所供。完全挾仇誣攀不足憑信)足證第一審未盡職權能事。事實錯誤。朱潮生確無事前幫助行爲。以上四點觀察。已足證朱潮生無罪。原判主旨。(一)以朱潮生不能提出許據原本。(二)以張欣生歷經供指。未免誣會。試分述明於下。第一。原據已交還張欣生。有證點二。(一)先付洋三百元。朱健臣未出收據。如非洋據兩交。張欣生何肯平空付款。(二)後付洋二百元。據張欣生言。朱健臣陸續取去。已不止一百元。即王子才等勸之三十元。亦非鴉片帳。朱健臣業醫非售煙。亦未售過與第二人。鴉片帳一說。本屬可付款三百元作訖。朱健臣須出過割據。如許據未收回在前。則款旣清了。但收回許據已足。無再立過割據之必要。即防朱健臣另生枝節。重索過割據。而許據尤關重要。斷無反置許據於不問者。乃雙方均未提過證據一語。過割據內。亦無變

獲許據字樣。可見是時許據權早收回。不生問題。若謂第一次洋未付清。朱健臣何竟願還許據。且許據既入朱潮生手。奚不即將原本告發。是應審究當日情勢。不得但就事實立論。緣朱健臣之往商趙望觀。託其帮忙。必無迭向張欣生交涉。張欣生斬[illegible]肯[illegible]。不得已方出此下策。不然決不肯輕洩祕密。則其急欲得洋可知。迨由朱潮生調處。張欣生還允付三百元　餘約期間。未始不因趙望觀朱潮生加入。而朱健臣更將購藥一事告知。恐破聲揚。不復吝惜。則其急欲收據又可知。在朱健臣一方。據不還自洋無着。雖非全數。究有三百元之多。况當日正信任朱潮生。迫以急欲得洋之情。處於必須還據之勢。餘款非無日後重索之餘地。安得不慨然交出。此朱健臣洋未收清。據先交去之無足深怪者也。朱潮生立於調人地位。張欣生不達收據目的。不肯付洋。朱健臣不達收洋目的。不肯脫據。朱潮生除登時翻臉告發外。奚能不將原據交還張欣生。然告發則事甫着手。尚未詳悉內容。許據語句。雖覺可異。究不明瞭。即朱健臣有張欣生託其購藥之言。亦未說明何藥及何作用。而詢之張欣生。又不承認。案情重大。自不得不遲回審慎。焉能遽有告發之決心。因懷疑而抄錄一紙。以資從容研究。况朱潮生僅粗識字。留備倩人詳解。固在情理之中。無可疑者也。（未完）

◎海口路盜匪開槍殺人

昨晚九時許。有人携鉅洋經過英租界海口路祥和里。被匪攔劫。經行人小弟所見。帮同追捕。被匪開搶擊傷要害。立時殞命。捕房得報。派探往將屍體舁送驗屍所。候報請公堂中西官相驗。一面飭探緝賊匪務獲解究。

◎安徽水災急賑會消息

安徽水災急賑會昨接泗縣農會代電告災。原文略謂我泗不幸。災祲迭乘。頻年屢遭荒旱。民不聊生。今歲自夏歷六月以來。大雨連綿。陰霾數月。雖間晴一二日。仍復傾盆灌注。而靈壁之衰家垻決口。徐宿山洪建瓴而下。濉汴漫溢。其勢洶湧。又兼淮河洪湖。同時泛漲。無處宣洩。水益橫肆。七月以後。全境皆災。最重者如九區沱河以北。胡集樊集大安索廟等處。水深數尺。冲沒村莊數十居民淹死無算。八區五區。則由青陽以東。遍地皆水。屏袤百餘里。惟見一片汪洋。波光浩淼。深者且及丈餘。田廬漂沒。無一幸存。淹斃雖以數百計。其餘皆無家可歸。露宿堤頂。六區則死黃岡以下。四區則峰山寨一帶。均濱淮河。水無涯際。其餘各區。悉成澤國。城垣祗沒三四尺。四關皆已堵塞。陸沉之象。已兆目前。不惟秋收無望。二麥亦難下種。轉瞬冬春之交。飢民載道。流離轉徙。勢所不免。此次水災實從來所未有也。頃閱報載諸公僑寄滬濱。關懷桑梓。憫於本省災區之廣。毅然組織水災急振會。剋已籌備進行。具見痌瘝在抱。飢溺爲懷。畛域無分。曷深欽感。務乞鼎力籌募。普濟災區。俾我泗刼後餘生。得有復蘇之望。皆大君子之所賜也。謹代闔境災民頓首九叩泗縣農會長陶春霆叩。該會得電後。當即復函。略謂敝會成立伊始。正在積極籌備。一俟諸事就緒。即當派人前往調查。尚希諸公會同進行。以惠災黎云云。

◎浦東人請省署勸災放賑

浦東奉賢公民朱醒華等昨電省長云。奉賢地狹民貧。實業不振。衣食所需。全賴棉稻。夏間彌月不雨。棉稻半就枯黃。入秋以來。迭遭狂風暴雨。低田盡成澤國。即高處亦荒落殆盡。沿海一帶。海潮衝入。災害更深。用特電請省長迅派專員到奉勘察。一面籌欵振濟。不勝迫切待命之至。奉賢公民朱醒華俞玉董一清叩篠。（又浦東大團商業聯合會電呈江蘇省長。辭意略同）

◎招商局選任海軍人員續訊

輪船招商總局董事傅宗耀。日前呈交通海軍兩部。主張照民國八年暫行章程。凡船長及航海輪機各員。由海軍部派員到船候補等情。昨奉海軍部批云。呈悉。該董事修正招商總局章程。擬照交通部民國八年所頒章程。訂明選任海軍軍官。充當船長船員。將來見諸實行。旣不必借才異國。且可爲國際之光。至船東責任限制。自屬重要。該董事博引各國航商法律。於整理航業之中。兼顧保全航商之道。言中竅要。殊堪嘉尚。惟所請規定此項法案　事關航政。屬於交通部主管範圍。旣據分呈。仰候咨行交通部會同核辦可也。此批。

◎星期兒童演講會息

閘北青夜國民義務學校校長孫道勝。近自餘姚大廟山保礦回。特於昨日（十八）該校舉行第四屆第二次兒童演講會時。將其經歷情形分段演講。其詞略謂富我許華盛公司往大廟爲翻譯時。余即抱有二種宗旨。（一）冒險涉難係成功之母。（二）增智識長閱歷。非親涉其境不可。後乃逃越山之險涉水之勞。以及陰雨荒涼之境。聞者動容。末該校兒童自治會自行選舉會長文牘及各隊書記等十二時始散會云。

◎十人團徵求隊成立大會

南陽橋救國十人團。昨晚九時開徵求隊成立大會。公推任矜蘋君主席。余鵬君紀錄。（一）主席報告四川隊隊長馬家模辭職。遂由徐立祥君担任。（二）朱昌利君報告交誼會於二十六號舉行。（三）錢楚玉提議九月三十號爲第一次徵求分數揭曉通過。（四）雲南隊隊長唐豪君當場繳足定額分數比較第一。議決贈綢旗一面。（五）全體提議朱睿年不交游藝路目。朱昌利主張特刊啓事中申明。議畢散會。

◎義務教育期成會滬支會紀事

江蘇義務教育期成會上海支會。昨日午後二時假公共體育場開會。到會者十餘人。開會秩序。一報告。二討論簡則。三提議事件。（一）成立會日期。（二）派員接洽本城煙酒公賣分局聲說煙酒帶徵教育特捐必須舉辦之理由。開會後公推賈粟香主席。報告畢。即將簡章提付表決。經衆通過。次提議開成立會日期。經衆議決十月十六日午後二時起開成立會。並請名人演說。四時許散會。

江蘇省義教育期成會上海支會簡則。一本會依據江蘇省義務教育期成會總則及組織法。集合同志共同組織。以力謀發展本縣義務教育爲宗旨。　二會務之範圍。（一）籌畫義務教育經費。（二）研究義務教育方法。（三）督促義務教育進行。　三會員之資格。（一）有學識資望者。有教育職務者。（三）熱心質助義務教育者。合於前列資格之一。經會員兩人以上之紹介。即爲會員。　四職員。由會員公舉正會長一人副會長二人庶務二人書記二人會計一人調查四人研究四人講演四人。遇必要時得另推各項委員。有特別對本會務進行或辦理教育著有優異之成績者。得推爲名譽會長或名譽會員。　五每年開大會一次。遇必要時得開臨時會。會期及開會地點由會長定之。　六會費由會員量力捐助。　七本會事務所暫設於（尚未定）。　八本簡則未盡事宜得於大會時公決修正。

◎小學教育研究會開會記

上海小學教育研究會。昨上午九時開會。到會者二十餘人。李頌唐主席。楊聘漁紀錄。（一）報告本學期研究會期及研究資料。會期印有預定表。分科研究。經職員會假定國語作法鄉土珠算三種。餘俟臨時酌定。（二）每逢開會期。准午前九時起至十時半止。請朱有章劉芸書范罕波三先生演講理科。研究諸君須准時到會。此項研究不限於高小校理科教育。凡欲研求應用的理科知識者均可到會。（三）報告章伯寅先生不能到會講演原因。（四）請吳和士先生演講。其演題爲一（關於小學教育研究的成績）。二（設備）。三（秋授）。十一時散會。

◎又一批留法華工回國

法郵船於昨晨載回期滿華工一千餘名。因均係南京等處之人。故郵船暫行停泊吳淞口外。一俟銀行前往發給工資完畢後。即行開往南京。分別回籍。現由法總領事得悉。轉知法總巡費沃禮君。另派中西包探乘輪前往照料

◎烟土店破獲案今日開審

棋盤街郭寶豐等烟土店破獲後。因此事關係租界禁烟條律。非常重大。前星期一。被告老鴻泰等代表律師甘維露要求展期至本星期一再審。官判准如所請。故今日（十九日）此案將重行提審。本埠中西各報館。均得派訪員旁聽云。

◎整理棉業處派調查員之通知

上海縣公署。昨接江蘇實業廳訓令開。案准整理棉業處函開。本處整理綿業。首重調查。八年分各省棉業情形。業經飭據各員分別查報編輯成書。所有九十兩年分。各省產棉狀況。亟應擬具表式。照案派員分投調查。以資彙輯。茲查有朱延日政垙以派貴省調查。除令委外。相應函請貴廳查照。轉知各縣各農會於該委員到境時。妥爲接洽。至級公誼等因。准此。奉省長令同前因。除函復並分行外。合亟訓令該知事遵照。轉飭各農會於朱委員到境調查時。妥爲接洽此令。沈知事奉令後。昨已訓令縣農會查照矣。

◎淞滬糧食維持會常會

昨日淞滬糧食維持會開常會。張水眞主席。報告米價有漲無跌。並各處來函畢。（一）張喜亭提議。蕪湖高白米因有派司出口。本年春間其價與蘇米價一律。近日米商中有蓄存多數從中漁利者。昨日竟有某店以每石十三元之價。購買二十石。（俗名假盤）應由會函告米董。一面分陳行政機關。查案示禁。公決贊成。（二）呂槿山提議。本會所辦民隱公報。現已由華泰印刷局排齊樣本。赶月內發行。衆贊成。議畢遂散會。

◎新關督不日任事

新任江海關監督陶猨。日前由滬赴甯。晉謁軍民兩長。昨晨過滬。聞擬日內接事。

◎江海北關添造總寫字房

江海北關。因寫字間不敷佈置。由稅務司呈請北京稅務處。撥款翻建新屋。因經費艱於籌撥。尚未實行。近來總船主寫字房。公務日繁。故特呈請稅務司。在現設寫字房之外。即大門內上首理船廳之樓上。靠匯豐行地墻脚。接連大門首看役室止。一隅空地上。添築辦公間一所。爲總船主寫字房。業奉稅司核准。尤在公項提款撥充建築費。除呈稅務處外。昨令測繪房勘丈繪圖。日內即須動工。

◎江西甯都旅滬同鄉成立會

江西甯都旅滬同鄉。昨日下午一時假座中華職業學校開成立大會。會員有曾紀君連照君周盛德君邱敬鐸君蔡公奇君劉學海君曾兆芹君等數十人列席。當推劉學海君將會章逐條宣讀。經公衆討論通過後。選舉職員。旣畢聚餐於英大馬路東亞旅館。至六時用茶點而散。

◎英包副領事銷假視事

駐滬英副領事兼公共公廨陪審官包克本氏。前因請假赴內地避暑。堂期由赫副領事蒞廨。將兩庭併爲一庭審理。刻包君假滿回滬。定今日（星期一）照常蒞廨陪審。此後公廨早堂刑事案。如係英領堂期者。仍分第一第二兩庭訊理。

◎扣發電車小工例假工資風潮

法商電車公司機器間小工。向例於中秋日放假一天。本屆秋節。各小工均照爲規。未往工作。及至十六日早晨上工。忽見引擎間打樣西人來蔓（譯音）貼有布告。略云。中秋日不准各小工給假。如昨日未上工者均罰工資數天云云。各小工見之大爲不然。當即相約罷工以示抵制。編經該公司總理囑令工頭出而勸解。准將前項罰則取消。各小工始允次日照常工作。風潮得以消釋云。

◎警務處查禁鬥蟋蟀

江蘇警務處王處長以各縣屬秋節後。聚鬥蟋蟀。輸贏頗鉅。上海尤盛。此等賭博。亟應查禁。於前日令飭各機關一體查照。

◎申大房起火之偵察

英租界福州路四百三十三號申大房茶食店。於十六號早火起。延燒發與水菓店協興玻璃店門面。已紀本報。茲經捕房查得申大房係吳嘉祥所開。店面一間。曾向某某等公司保有火險銀三千兩。出事後捕房往傳。吳已避匿。協興玻璃店亦保有火險。惟發興水菓店則未保險損失計有九百元之譜。

◎中日海味價格之比較

海味爲我國筵席必需品。自日貨輸入。國貨日見退步。近抵制風潮消失。日貨來源。較抵制前更甚。價亦愈增。殊可慨也。茲將各貨最近格目。摘錄於下。國產魚翅每百斤三百元。日本產一百八十元至二百元。海參南洋羣島產五十元至一百元。日本一百元至二百元。紅旋參國產二百元至三百元。日本冲貨一百五十至二百五十元。淡菜國產五十元至一百元。日本三十元至四十元。惟貨身頗劣不邊口。尤魚國產一百元。日本七十至一百元。蛤蠣干國產六十至八十元。日本同。干貝國產五十元。日本同。海帶純係日產　由數元漲至二十元。鮑魚純係日產三百元至四百元。多数日人以吾國嗜之極深。由二百元漲至六百元。燕窩二百元至四百元。

◎秈米眞因辦賑漲價耶

蕪湖江西秈米陳貨。因本埠米貴。平民購以抵食。銷路大暢。近來山東直隸等水災甚重。連日有慈善界在滬購辦此項秈米。發往災地施振。日有二千石左右。初旬以來。共運去二萬七八千包。致價飛俏。每担漲至十元云。

◎日人收買牛莊籽油

牛莊籽油本國銷場。係造燭及各機廠等所用。洋莊則辦去另加提煉。製合瀉藥及化妝品等。近日日本某洋行。於此一星期。購進三百餘件。此項籽油。存底及來貨均屬有限。被買之後。市價由八兩二錢漲至八兩六錢。

◎兩個交易所進行困難

本埠仮記茶棧主洪敬齋發起茶業交易所。呈請北京農商部備案。在甯波路顧家弄設立籌備所。規畫進行。曾誌本報。茲奉洪氏迭向各同業聯絡。要求贊成組織。惟各同業殊形淡漠。其原意加入者僅一部分徽幫茶客（因與洪有同鄉關係）以及本埠代客烘貨之茶灶業（該業在滬約有十家）。餘如茶棧茶行茶舖三幫之公所會館均一致表示拒絕。以致籌備事宜。仍無進步。成立更否無消息云。

綢業絲織物交易所。經杭商朱謀光等二次來滬發起籌備。期在必成。故對於各幫同業之聯絡。殊盡心力。無如同業中帮數旣多。意見不一。在穩健者以綢業爲實貨交易。無設所之必要。所不肯表示贊同　而一般狡黠之流又欲因以爲利。故示游移態度。該發起人見此情形。明知疏通匪易。故已廢然自反。決計停止在滬進行。擬即回杭向故鄉設法創辦矣。

◎煤業攻擊煤業交易所

上海華煤礦業研究會致北庭農商部電云。報載上海商事研究會電許上海煤業交易所。不待核准擅開創立會。事實具在。不聞一紙禁令。任聽自由行動。恃法領署註册作護符。舉出謝天錫爲理事長。特許營業之謂何。敢問大部是否放棄職權。抑獎勵違法。請明白宣布。以釋羣疑。上海華煤礦業研究會叩巧。

◎中外交易所開幕先聲

中外證券物品交易所所招辦事員。現已畢業。本擬即日開辦。因所租天主堂街屋房裝置尚未完備。故尙須稍緩時日。聞該所發起人汪幼安陳惠農童鼎華等前晚邀集各經紀人在一品香聚餐。以期各辦事員易於熟悉。並添聘上海證券物品交易所經紀人。每晚七時至九時到所教習場務科各辦事規則云。

◎華商交易所花市重開

華商棉業交易所。自花價暴漲。即在三十四兩四錢左右。停止拍板。後因買進各戶。不允賤價照結。致拖延至今。尚未解決。待至前日。始由理事會。向各主顧一再情商。已允每担三十五兩結算。遂即解決。定今日照常拍板營業云。

◎寰球物券交易所開籌備會

昨午寰球物券交易所。假座大東二喬廳。開第三次籌備會。議決事項列後。（一）發起人以五十人爲限。（二）資本一百萬元。先收四分之一。（三）營業性質。分證券物品等類。（四）推舉正主任爲林絳秋君。副主任爲袁寅肋李孟璋二君（五）股欵暫指定殷實銀行錢莊代收。（六）推舉常駐籌備員六人。爲趙雲肋朱笙候王甌亭張奎伯張俊卿屠蔭芝（七）法律顧問爲巴和金鑑三賀冠甫三律師（八）檢查顧問。爲狄楚青李龍門余伯陶宣俊侯四君。以上八條。經衆表決。散會已四時許矣。

◎中外貨幣交易所開始營業

昨爲華商中外貨幣交易所開始營業期市。上午九時。由全體經紀人行營業禮。嗣爲來賓致送祝詞。均由理事鄔挺生君招待。並擬擇期行正式開幕禮。

◎虹橋流氓遭毒手

城內虹橋南小橋頭。向爲流氓集合之地。拆梢打架日有所聞。本屆中秋節日。有住居橋堍賣牛肉之南京人小王。約同業七八人在家門廝雀牌。並借烟具開燈吸烟。爲該流氓等所知。即糾黨三人闖入門內。爲首者登樓見有烟具。即攫取烟槍一枝。向樓下而去。守候良久。未見情急追下。遂令二人登樓欲挾制。希圖索酬。詎爲首登樓之某甲。甫行至樓梯首。即被樓上預伏之賣牛肉人持木棒當頭猛擊。甲乙兩人。同時滾跌樓下。甲腦際重傷。昏倒地下。乙幸未被擊。遂喚丙入內。得甲舁至門首。因不便報警。喚黃包車送至某醫院求治。據醫生云。恐難保全性命。乙丙兩人返至機關（小茶室）立召同黨百餘人。各持凶器。前往報復。賣牛肉已舉家逃逸。四出兜抄亦未尋獲矣。

◎兩船戕殺四命案之查緝

淞滬警廳昨通令所屬各區署所云。案准江陰縣知事公署咨開。本年九月五日。據一等警佐報告。據南外分駐所巡官報稱。據後園一段地保報告。高洲河口。停有小船一隻。船中並無一人。船首有血迹。同段龍家河口。亦有小船一隻。河中發現尸身二具。赤體無衣。腹部腸出。報請相驗。轉報到縣。當即馳詣。正驗間河中又發現屍身二具。飭吏逐一驗明。委係受傷身死。又據青暘助理員先後報告同飭吏驗明。分別塡具驗斷書。當場攝影。飭保收厝招認。查被害者。係江北人。船中有錢書林所立錢大財靈位。是被害者姓錢無疑。惟在另一船內。搜出儲玉章立還張長山收據一紙。該儲張二人。與本案極有關係。以上各點均爲本案要鍵。除懸賞飛飭嚴緝。一面出示招認被害人家屬並呈請通緝外。案關四命。相應咨請飭屬選派偵警。一體協拿兇犯。並賞格等因。准此。合亟通令一體按格協緝轉解。此令。

◎美孚油行請保護商標

美國美孚油行開設紐約城百老匯路二十六號。呈請駐滬美總領事轉咨江蘇交涉公署。請將該行所有美孚行三字商標。用於避疫藥水現成油漆以及油燈等類。經江海關編號出示禁止。以防假冒等因。聞許交涉員已布告商民。不得倣效。一經發覺。定令地方官廳依法究辦云。

時評　三

◎垃圾糞穢堆裏的華界

一條民國路，幾乎變了陰陽界。一進華界，街路上的垃圾糞穢，眞是大觀。那些地方紳士和官吏，在垃圾堆裏出出進進，好不自在呀。

或者他們打着個算盤：要逛馬路，有外國人造好在那里。城裏何必開馬路，開馬路是要拆進房子受損失的。但們懷着這種鄙陋的意思，華界那市政，還有改良的希望嗎？

名爲開通最早的上海，看見租界市政不爲不久了，却還在垃圾糞穢堆裏過活。　（湘君）

杜靜仙　欲保生命者

商務行情

各國匯兌

銀行封關金融無市

中國匯兌市

昨日禮拜日中國銀行封關循例休業是以無市報告

各國貨幣

九月十八日錢市開市價如左

德國馬克每個 買一分九五 賣二分〇五
俄國羅卜每萬 買二十兩 賣二十二兩
十元新票每萬 買九兩正 賣九兩五錢
九百老票每萬 買三十七兩 賣三十九兩
二百五十新票 買二兩二錢 賣二兩四錢
大老龍票每元 買九角一四 賣九角一九
法國佛郎每個 買一角正三 賣一角四三
新加坡票每元 買七角九分 賣八角
香港幣票每元 買九角九五 賣一元

金市

銀行馬克 七十二個合一兩
銀行羅卜 十一萬個合百兩
九月十八號

金市

現貨標金每條 三百二十六兩
赤金 每兩 三百三十二兩
金條 三百三十一兩
十九家大行間 赤 每兩 四十八元半
銀紋 一元六角五分
十月份標金開盤 三百二十五兩五錢
十月份上午收盤 三百二十六兩五錢
九月十八號

銀洋錢市

九月十八號 銀拆銅元小洋北市

人條銀近期 三十九兩十半
八條銀遠期 三十九兩十二五
銀拆開盤錢 一錢四
銀行掛牌 一錢四

市行情錄左

龍洋開盤 七錢二分四厘
江南小洋開盤 七錢二分四厘二毫半
廣東小洋開盤 六錢三分七厘二毫半
江南小洋收盤 六錢三分七厘
銅元開盤 二百〇九千五百文
龍洋收盤 七錢二分三厘八七五
江南小洋 七錢二分三厘八七五
銅元收盤 六錢三分七厘五
東洋小洋 六錢三分七厘五毫
銅元拆 一錢四分
八開小角 二百〇九千五百文
小洋貼水 一千五百十六文
每角 一百三十十三文 / 十八文

▲上海物品交易所 昨逢星期無市
▲上海證券交易所 昨逢星期無市

上海證券物品交易所

上週交易與前週比較公債類元年六釐市況見疲跌去五六角三年六厘約七十七元五角之譜四年六厘在八十四元五角左右五年六厘近五十二元均屬跌勢七年長期尚稱穩定仍在四十二元餘九年金融在七十八元五角左右約小二元十年六厘約小一元十年七厘在六十元左右股票類寧紹公司股約二十七元五角無甚出入民新銀行股稍疲約二十四元平穩證券麵粉交易所股趨勢仍高漲起三元許南洋兄弟烟草公司股形甚穩上落殊少本所股九月期老股好起四元餘十月期新股亦好一元許通花已開市而無交易標準紗市況雖有變動結果仍與前週不相上下云茲擇其要列表於後

種類	月期	最高市價	最低市價	成交總數
元年六厘公債	現期	二五·〇〇	二四·三〇	一六·〇〇〇元
十年六厘公債	現期	五九·七〇	五九·一〇	一〇·〇〇〇元
麵粉交易所股	九月期	九〇·九〇	八七·一〇	九·三五〇股
	十月期	九一·〇〇	八七·〇〇	
易所股	九月期	七七·八〇	七七·四〇	
南洋兄弟公司股	九月期	八八·九〇	七七·五〇	三·一五〇股
	十月期	二九·四〇	二八·五〇	
烟公司股	十一月期	三九·五〇	二九·八〇	
本所股	九月期	四三·三〇	四〇·五〇	八二·八〇〇股
	十二月期	一七〇·五〇	一六五·七〇	
棉紗十六支	十一月期	一七〇·〇〇	一六七·〇〇	七〇·一五〇包
	一月期	一六九·〇〇	一六六·〇〇	

滬南米市

▲上海棉業交易所 昨逢星期無市
▲上海紗布交易所 昨逢星期無市

今滬南米情河上船到貨七八號各米店進胃略香廠貨花色不齊價昂二三角因此河下市關貨隨漲二角之譜斛一千餘担羊尖客尖元米仍居平定之局行情如左

機北更	十三元八角至十二元八
機南新	十二元四角至十二元
機洋尖	十二元七角至十一元三
高白元	十一元六角至十二元
新杜尖	十三元至十二元九
新客尖	十元七角至十元三角
下鎮南	十元五角至十元六角
下南更	十二元二角至十二元
河下更	十三元四角至十二元八

滬北米市

昨日新閘河下各幫到貨十五六號銷路平常各色市價較上日相仿今將行情列下

麩皮交易所

做開六個月期貨

現貨麵粉

本埠現粉市形消場爽快價漲每袋

輪船進口報告

九月十八號（十七禮拜日）

由甯波 新寧紹
由汕頭 新北京
由長江 新升
由長江 江和
由烟台 盛京
由天津 新銘
由天津 過順
由香港 華癸
由烟台 蘇州
由油頭 公平
由烟台 北海

船期

輪船出口日期

▲長江班 ▲甯波班 ▲威海烟台天津班 ▲定海石浦海門班 ▲汕頭香港廣東班 ▲崇海海門班 ▲通州揚州班 ▲通海班 ▲福州班 ▲青島班 ▲牛莊班 ▲爪哇班 ▲美國班 ▲歐洲班 ▲香港小呂宋班 ▲日本印度班 ▲日本班

此書為浦萍最近之傑作會客車長生先生在上車上與友人會本書以口授之訣由余速記閱後成功津生用過其成法論鏡催眠一何用無人之本不即拔論能運法最有眼者之決書由催電眼敗自運自本會即第失第一成函本會出版……

電鏡催眠法

連同甲種電鏡一具 特價三元

靈學會

本會函授治療面授各種章程函索即寄 四德里二號中國研究 精神療法靈學會

志失功陰錢費義種是通之仍理解志特隔諸誠所多訂第磬即會書……

大兄弟牌香烟是用上等國產烟葉做的這烟清香適口．遠近馳名．人人說物美價廉．這話真不錯呀．

鹽業銀行廣告

本銀行額定股本五百萬元
實收三百五十萬元
公積金一百六十萬元
盈餘滾存二十一萬六千餘圓

總行北京 西河沿

分行號
天津 法界八號路　上海 英界北京路
漢口 英界一碼頭　南京 下關惠民橋
揚州 左衛街　杭州 上珠寶巷
信陽州 信陽車站　香港 德輔道
周家口 口南西新街

其餘各省會商埠均有通滙機關

上海上行電話 經理室 中央三七六七 營業室 中央三七六九

防疫注射

今來天氣不正夏初疫癘必多本所新備霍亂赤痢傷寒預防藥多種思患預防諸君快來注射又備人工太陽燈專治痛風皮膚諸病可從吸入器專治肺病功效甚著診所上午九時至十二時要在南京路新世界斜角均益里下午三時至七時在而近路

醫學士余雲岫謹啓

京漢鐵路各大站行車時刻並價目表

民國九年一月一日起改訂

站名	第一次 北京至漢口直達快車頭二三等每日開行飯食俱備	第三次 北京至漢口直達快車頭二三等每日開行飯食俱備	頭等票價 特別頭等加價三分之一二等減三分之一三等減三分之二
北京前門	早八·開	下午九·開	四角五分
西便門	八·十三分開	不停	四角五分
跑馬場	八·十六分開	九·十六分開	九角
長辛店	八·四十三分到 / 八·五十八分開	九·四十分到 / 九·五十分開	一元八角
琉璃河	九·四十七分開	不停	三元一角半
高碑店	十·四十分開	不停	五元四角
保定府	十二·十九分到 / 十二·三十六分開	夜十二·二十八分到 / 十二·四十二分開	九元六角
正定府	四·一十分開	三·四十七分開	十元〇五分
石家莊	四·三十分到 / 四·四十五分開	三·五十七分到	十四元一角
順德府	五·五十六分開	五·〇七分到 / 五·十七分開	十八元五角
彰德府	八·二十六分到 / 八·二十八分開	早八·〇七分到	廿一元五角
衛輝府	夜十·十一分開	十·十一分開	廿二元二角
新鄉縣	一·十九分開	二·四十分到	二十四元
黃河北岸	二·四十八分開 / 三·五十九分開	三·〇四分開	廿四元一角五
黃河南岸	四·二十一分開	四·三十分開	廿五元二角
鄭州	五·五十八分到	五·十三分開	廿八元三角
許州	早十·〇九分到	八·三十八分到	廿元一角五
郾城縣	八·十四分開	十一·〇四分開	廿二元四角
駐馬店	十一·十一分開	十二·〇四分到	三十六元
信陽州	二·〇分開	三·十分開	廿七元二角五
新店	三·二十六分開	四·十九分開	廿八元二角五
廣水	四·二十七分開	五·十分開	廿九元六角
花園	五·五十八分開	六·三十五分開	四十一元一角
孝感縣	六·五十七分開	七·二十七分開	四十三元五角
漢口江岸	八·四十四分開	九·〇七分開	四十三元七角
漢口大智門	八·五十分到	九·十分到	四十三元七角
漢口玉帶門			四十三元七角

站名	第二次 漢口至北京直達快車頭二三等每日開行飯食俱備	第四次 漢口至北京直達快車頭二三等每日開行飯食俱備
漢口玉帶門	早八·開	下午八·開
漢口大智門	八·十六分開	八·十五分開
漢口江岸	九·五十五分開	九·五十分開
孝感縣	十一·〇五分開	十·五十分開
花園	下午十二·三十分開	夜十二·〇五分開
廣水	一·四十六分開	一·〇五分開
新店	三·五十四分開	一·五十八分開
信陽州	三·〇九分開	二·五十三分開
駐馬店	六·十分開	四·四十三分開
郾城縣	八·〇五分開	早六·十分開
許州	八·三十五分開	八·二十四分開
鄭州	十一·十分到	十一·二十分開
黃河南岸	夜十二·十六分開	下午十二·六分開
黃河北岸	一·十分開	十二·三十八分開
新鄉縣	三·三十七分開	十二·三十八分開
衛輝府	三·五十二分開	二·五十分開
彰德府	五·十四分開	五·十分開
順德府	早八·〇五分開	九·十五分開
石家莊	十·二十分到 / 十·四十一分開	夜十一·四十分開
正定府	十一·十分開	十二·〇一分開
保定府	下午十二·二十分到	四·二十四分到
高碑店	七·〇四分開	不停
琉璃河	七·三十八分開	不停
長辛店	八·十五分到 / 八·二十三分開	早七·〇四分開
跑馬場	九·十分開	七·三十分開
西便門	九·二十分開	不停
北京前門	九·三十分到	七·五十分到

附往來北京保定尋常客車時刻表

站名	第二十五次	站名	第二十四次
北京前門	下午二點開	保定府	早七點開
西便門	二點十二分開	高碑店	八點五十分開
跑馬廠	二點十八分開	琉璃河	九點四十八分開
長辛店	二點四十五分到 / 二點五十五分開	長辛店	十點四十分到 / 十點五十分開
琉璃河	三點五十分開	跑馬廠	十一點十八分開
高碑店	四點五十三分開	西便門	十一點二十四分開
保定府	六點四十分到	北京前門	十一點三十五分到

附往來高邑臨城行車時刻表

站名	第九百〇七次	站名	第九百〇八次
高邑縣	下午七·二十一開	臨城	下午十·三十分開
鴨鴿營	七·五十六分開	鴨鴿營	十一·二十分開
臨城	八·五十分到	高邑縣	十一·四十五分到

附往來漢口孝感行車時刻表

站名	第七十四次	第七十六次	站名	第七十五次	第七十七次
漢口玉帶門	早六·三十五分開	下午一·開	孝感縣	早十·開	下午七·二十五分開
漢口大智門	六·五十五分開	一·四十五分開	漢口江岸	十一·〇八分開	九·三十四分開
漢口江岸	七·十分開	二·〇五分開	漢口大智門	十二·二十八分開	十·開
孝感縣	九·十五分到	四·十分到	漢口玉帶門	十二·四十五分到	十·十五分到

附往來北京長辛店豐台行車時刻表

附往來北京長辛店琉璃河周口店行車時刻表

附往來長辛店坨里北京行車時刻表

附往來高碑店梁格莊行車時刻表

站名	第八百五十三次	站名	第八百五十四次
高碑店	上午十一·開	梁格莊	下午二·五十分開
淶水縣	十一·三十八分開	易州	三·十七分開
易州	十二·二十八分開	淶水縣	四·〇六分開
梁格莊	十二·五十分到	高碑店	四·四十分到

田桓書畫例

醫院（法租界北褚家橋）時間上午九時至下午四時 電話中央五七一〇
分診所 英界三馬路會樂里 時間下午五時至八時 電話中央五八八二

覺悟
第四張
民國日報
中華民國十年九月十九日
社址上海河南路 公共租界十二號

談話

實會做白話文而今却反對彼的先生們

陳德徵

文字是表出思想的工具，這話，大家都知道的。文字底效用，就是要將所說的話，儘量地寫在紙上。舊式文體在今日，爲了不足或不便表達人們底思想，所以成爲強弩之末了。這稍有常識的人，怕不能否認罷。舊式文體既不得不形稿木而灰化；新文體因之也勢必出而負那表達思想的責任。在這新文體萌芽的時候，不甘爲時代落伍者的兄弟們姊妹們，當然設法使勃發的怒芽，成爲抽枝，哪里還好去做復辟的罪魁，來摧殘這可愛的抽出來的嫩芽呢？

本來在那自命爲名教功臣的被時間拘留的大人先生們方面，看白話文自然是『眼裏釘』，『肉中刺』，是摧殘之是務；[illegible]

退一步講，設若[illegible]，那也得放開些眼光，看一看世界各國底文字底改革吧。近代英吉利文不用拉丁文，就是一個例，難道不敢和大人先生對壘的先生們，那種紳士式的穩健態度，都不敢學嗎？羞啊！怯啊！

再進一步講，不敢和大人先生抗敵的先生們，也不敢取穩健態度，那麼總得把白話文底罪惡宣示出來，把文言底功德表彰出來，再大膽地做那『天地乃宇宙之乾坤』的妙文不遲啊！爲什麼學那『羞怯怯不肯把頭抬』的態度，偷偷地那文化之嫩芽呢？

況且，曾自己做過白話文的先生們，而今却反對白話文了，這是什麼話呀？

[illegible]

先生們，『隱瞞的事，沒有不被人知道的！』那樣主張，早被人看穿了。說什麼文化呀！閉口罷，真被人恥笑啊！真被『名教功臣』看輕啊！

一九二一，九，十二，在蕪湖。

名著譯述

明日之學校（三十二）

美國杜威著 潘梓年譯

[illegible]

研究美術的人注意！！
美術 後期印象派號出版
[illegible]

上海合作銀行招股廣告
籌備主任 籌備員
本行專以提倡合作主義及發展平民經濟爲宗旨。暫定資本總額國幣五十萬元，分爲十萬股，每股銀幣五元，一次繳足。先招四分之一，即行開辦。定於陽曆九月十號起至[illegible]

近代文學十講 上卷出版
學術研究會叢書第二冊 是書係日本西京帝國大學文科教授廚川白村原著[illegible]

新華俄文夜校招生
[illegible]

次之是手頭要用的器具。伊底神經的昏亂，比那年十二月初六的一天還要利害。伊雖預備着並且決定這樣做了，可是伊心裏擔着天大的恐慌：世人底唾罵，倒不值得計較。將來出去墮落了，怎麼好呢？伊自己輕微的說：『我情願墮落在外面，不願天天葬在活地獄裏！』伊把一隻箱子裝滿了，走到隔壁一間小房裏呆呆地看着。志澄在這間小房裏，死板臉的坐在籐椅上，他的目光，一直射到玻璃窗外的竹園裏一隻公雞同一隻母雞啄食小蟲。志澄彷彿聽見脚步聲，回過頭來，看見美湘呆呆地立着，就問道：

『你收拾得怎樣了？』

伊答：『一箱好了。』

志澄說：『你可休息一會兒。』

美湘慢慢地走了出去。志澄把筆擱在筆架上，拿起剛才脫稿底一封信輕輕地念道：

『秀清姊，

我同美湘，已打算暗地裏脫離家庭，明天上午四句鐘就動身。我們所以要暗逃的緣故，是知道家人們一定不允許我們底脫離。

我同美湘結婚底理由，現在通統都告訴你：

凡是同我要好底女友，都是表面的。你就是其中底一個。伊們每次遇着我，終做出許多親熱的樣子來。可是等到我鼓吹伊們去求學，再也不聽我一句話了。後來我覺悟伊們的背景很複雜，在我的權力以外的人，那容我去預問呢。我明白了這一層，就想到我同美湘結了婚，可以很痛快的救一個了。所以我同伊結婚以後的第四天，就教伊識字。不料年餘以來，伊不但不能作粗淺的文字，竟氣成了一身底病。家人們對於我們倆底惡感，已到沸點以上。前月我家人下一個命令：一定要禁伊去讀書。我也決定要伊讀書。現在我已打算送伊入女校去。秀清姊，你想！不在我的權力之下，不受我底鼓吹，我多麼煩悶呀！我對於伊，還肯眼巴巴的看着伊沉淪麼？更進一層說：要是我否認父母媒妁所定的婚約，伊再也得不到求學底機會了，伊到底做了一架傳種的機器，到底做了一件傷心的玩具，到底是社會底一粒墮落分子。我情願犧牲兩性的幸福，因爲我不能答覆誰是應該拯救這粒墮落分子？誰是應該收受這粒墮落的分子？最可惡的一般男子們，擎着文明婚姻，自由戀愛，去掠奪一個戴假面具的玲瓏玩具。凡是運動社會事業的，那得沒有犧牲？犧牲了兩性的幸福，而拯救一個沉淪的女子，是我底本分。我說一句不近情理的話：一般青年，肯犧牲兩性底幸福，誠誠懇懇的各去救一個墮落的女子，婦女解放底前途，定很樂觀。

秀清姊，我沒有工夫，沒有心緒，寫再長的信。我希望你掙得求學底機會！希望你努力奮鬥！

一九一九，八，一○，志澄。』

志澄念完了這封信，摺好了放入信封裏，走到外面的一間房內，去幫助美湘收拾東西。

一九二一，八，八。

這篇東西，是前月脫稿的，因恐人誤會，所以不發表。昨天在覺悟欄內看到郭後覺先生一封解除婚約問題底信，他姪兒底幾句話，很得我底同意，所以現在決意發表了。並且我還應實說一句：篇中情節，就是我同我妻李虞琴底事實。

一九二一，九，十四。

通信

有良心的教育家看啊！

記者先生：

你們譯登的『明日之學校』，真是教育界空前的好書，我每天總逐句細讀。今天讀到一節，更引起我底感想，禁不住寫出來，希望這最好的箴言能在陰晦的中國教育界多發生一些影響。

現在中國許多學校，對於訓育生徒，並不注意研究，只知用嚴厲的手段，犯規者開除，分數不及格者留級。這裏面又不知陷害多少英材，然而舉世滔滔，積非成是，雖有覺悟者大唱『學生不應開除』的議論，幾曾能動當世所謂教育家之視聽。至於『留級』的辦法，則許多小學校方藉此顯出彼底認眞辦理，一般做家長的也從無異議，眞是可怪。

杜威博士述格亞雷的學校組織務要適合各個的兒童，辦法極其變通，就是最笨的學生也可以不至重複他的工作。即有失掉學校的趣味，差不多各科都不能及格的學生，也不去把他的班次愈加降低，以懲其缺之興趣。教員找出他所喜的何科，給以充足的時間使他研究這科，在這科能夠跑在前面，他對於他工作的興趣就可以激起。即使對於其餘各科的興趣不能從此引起，學生也是仍留校中使他可以學到一樣什麼東西，學到那最適於他的能力的東西，從不因此就叫他離校或叫他樣樣都重新學起，使他覺得完全失敗，弄死到來，連累他那最強旺的一種才能也委頓以後，做一個一無所成的人。

大家看啊！那些把學生留級的不是叫他們樣樣都重新學起嗎！開除學生的叫他們離校，更不消說了。萬一他們竟因此『做一個一無所成的人』，這是誰之罪呢？或者那些教育家（？）要說，我們所開除的或把他留級的，都是沒有一種『最適於他的能力的東西』可學的；但猶有良心，放大膽下這個斷語嗎？杜威不是說『就是最笨的學生也可以不至重複他的工作』嗎？夠了！夠了！我不用多說了！教育家果有良心，這一點材料也儘夠他們享用了！

佩杜 一九二一，九，十八

隨感錄

▲我的希望與不希望

我希望我們青年熱心做事，卻不希望我們青年閉目亂闖。我希望我們青年能反對不合理不合時的學說，卻不希望青年對於學說內容毫未知道就胡亂反對。掩耳盜鈴，有人聽見；羣盲論日，有人狂笑，小心哉，我們；虛心啊，我們。（佛突）

▲一剎那的感想──人生底感想之一

現在我們曉得太陽系是一個星系，太陽系之外，不知還有多少別的星系，不過我們底視覺太不行了，雖用了幾萬倍的望遠鏡也望不清楚。這一個小世界的太陽系，和彼底三萬萬萬大的婆婆世界比較起來，眞是小不可言。這逸出科學的範圍，姑且不說。然而我們總不能這樣說，除了太陽系之外，再也沒有別的星系了。而太陽系裏的地球，雖則比了金星、火星、水星大，然而卻小於太陽系裏的其他各行星。如果和彼底三十萬倍的太陽比較大小起來，那就是很小的了。地球上的人類，約摸有十七餘萬萬。一個『我』，在這樣大的十七億七千○十七萬五千九百六十二方里的面積的地球上，在這樣約有十七餘萬萬的地球上的人數中，那眞是微小得不可言喻了。何況人數還是有增無已，照幾何級數底增加，將來又何可計數。這次的大戰，又有甚妨礙呢？又何況地球不過是太陽系的行星裏的一個呢。再何況還有別行星上的人呢。總之，一個『我』，──其實不是『我』──比恒河裏的沙還要小，比大皮球上的螞蟻還要小；老實講來，簡直比微塵都還小，比要用了顯微鏡才看得見的微菌都還小。

小，小，小，小得看不見了！大，大，大，大得人底視覺看不遍全身了！爲什麼？『因「小」所以要「大」』。（枕薪）

學是已經納過膳費的。 年幼的女孩就在年長女孩上烹飪課從旁幫助服事，因而也就得着他們的烹飪課。 配製菜單，買辦食物，登記賬目，都由女學生經理其事。 伊們須要填付經費及配製菜單使合於化學部所定的標準，化學部把各種食物都一一分析而列成食物的價值（營養的價值）比較表。 結果是要蒸熱的食物，營養料充足，烹飪得宜，而買價又要便宜。 每天的菜單都有公布，每件都註明價目及其食物上的價值，膳室的牆壁上都是掛着廣告及各種掛圖，指示各種食料的比值，還有價廉物美的菜單樣本，及價貴而營養不足的菜目。 這些都是烹飪學校的學生所製，並且也是實在經驗的結果。

格亞雷學校不從課本中去教授公民學。 學生的學公民學，是：去幫同注意他們自己的校舍，去訂定他們自己在行廊中在遊戲場時所應遵守的規則，常入公共圖書館，去聽本人講述現在格亞雷正在進行什麼事件。 他們用假擬的選舉運動，也有黨派，也有初選，去學選舉的手續即以選出他們的學生會。 自己親手製出用具及水門汀的遊廊的學生，知道這些東西需費若干，不輕易就去損壞遊廊或用具，將來他們自己做了出費的人，對於他們的如何是得用如何可以改良，也不容易受人欺騙了。 他如衛生隊，使他們和本城的社會機關接觸的應用功課，以及他們對於本城的情形可以多學着一點的講演，都是給他們親切真實的公民學。 兒童能用他們自己的眼睛去觀察種種東西；依他們的學習成為公民，就是去做一個好的公民。

這種實地練習的公民學有兩重的大價值，因為多數兒童的父母是來自外邦的客民，這種客民對於自己現在居住的地方的政府什麼都不知道，並且因為他們對於自己所遇見的一切都不明瞭，所以不能懂得如何就要發生這樣，如何就可以消滅那樣。 這些父母不至自己犯了法律不能懂得什麼是法律，不至自己受了危害不能懂得什麼是公共衛生，不至自己要用到什麼東西不能懂得社會上有什麼資財。 因此，他們對於政府及社會官吏自然要懷疑，而使他們的兒童得些真的知識去做妥適判斷的基礎，乃是再緊要沒有的急務了。 除掉要以這種知識給與兒童外，學校還想去把美國生活程度的進程，教了學生再去教他們的父母。 入校時每個學生所要寫給學校的，除掉普通的姓名，年歲，及通信處外，還要有一種關於他的家庭，家庭的大小，家庭的財產，及住家的情形的報告。 這種記錄保存在校裏，遇兒童轉學時即一同轉到該校。 每個級任教員要在本學區內擇定一塊一定面積的區域，擇定後他們就製作自己所擇的區域圖。 兒童們合製一個該區域的大樣地圖，備載街市，步道，電燈桿及郵箱等，還要把每造房屋，穀倉，小茅舍以及每一小段的空地通通載上。 這個地區凋有更動時即須修改。 每個兒童要把他住家中所有房間的長短廣狹通通開列出來，並且要把他的房屋畫一個平面圖。 教員把這些地圖和他自己的區域圖一同保存，他就可以得着一幅每個兒童的住家和鄰居的全圖。 把兒童入校時的家庭記錄和這些地圖比較一比較，就很容易說出某家庭的生活狀況是否合於衛生，有無道德上的危險。

教員所值的區域並不廓大，他的情形不難去澈底知道，並且他無盡種種方法去熟悉所有住在該區域內的兒童。 假如有不好的情形是因為缺乏知識或貧窮的原故，教員就要去幫他們找出可以做到的補救方法，並且要使得該家庭自己曉得怎樣能夠去改良自己的情形。 假如有濟歹的的情形，就要從閭巷中兒童們身上造出一種隣里的公論。 時有一種演講，把許多地圖掛出，用以指點里巷中或好或歹的各種狀況。 兒童常把這種新聞帶至家中給他們的父母知道，因為房金飯食都可以自由論價，所以這種評判也常見採納。 學生家屬常是鼓勵得跑到校裏來以求得些知識，很有些新到的家庭，願出同樣的租金從人烟剏設的幾部房屋中遷移到空曠的平地，因為由兒童的介紹，他們已經知道不好的住所是可以不須的。 因為學校做這種工作去幫助他們，並且把他當做正課的一部分，所以兒童及其父母也就視為常事而採納之。 關於改良，衛生，房屋的大小，房屋的安樂，以及房屋的租金等的知識，常有以給與學生的父母。 假如某閭巷的情形不妥適，而近旁有一個好的閭巷，那裏情形較好而租金則同，那麼就去指示他們。 這樣，學校不但教一種好公民應當怎樣，社會情形應當怎樣的理論，並且給兒童以實在的事實，實在的情形，使他們能夠自己看見什麼是不對，怎樣就能夠改善他。

格亞雷學校利用本地的社會使教育易於着手，可謂無微不至，因為這樣，他們不但得着養成明敏公民的遠大功效，並且還得着可收種種近理想的好功效。 格亞雷的各種情形，都不是在果在之中的。 學校所用的經費和與他同一大小的城市相較，並不見得比哪一城市多些，所請的教員也是不拘什麼那區中都可以找着的，所有的學生大部分是從不能教訓兒童的家庭中來的，而各家屬又都是新來的客民，對於他們的新環境都是要去設法適應的。 然而這些學校卻成就了許多成績，指示一種盡善的處辦職務的方法，把地方的金錢用於一種經濟的用途，使後一輩的青年有極大的能力，把他們的時間費於有益的地方。 這種學制的效果，處處可以看出，如校舍及遊戲場，機敏而快活的學生，及關於他們升學後或就事後所得進步的統計表！ 從這些事實上所見得的效果都是人所加倍感動的，正因他們所藉以成功的種種方略，是不拘什麼公共學校都可以做到的。

（第七章完）

詩歌

●敬虔

德國法爾盖原作　曉風譯

月照我寢床，
我身還未眠；
拱了我雙手，
靜息[illegible]間。

我心早靜，
我願已完，
我胸、一念之外無他：
你，你底幸福。

法爾盖(Gustav Falke)生於一八五三年，著有『舞蹈與祈求』，『盛夏』等詩集，盡以蘊藉閒雅為世所稱。

●夜歌 (Serenade)

朗斐洛著　枕新譯

夏天夜裏的許多星兒，
　遠在那天空青色的深處
抵住，抵住你底金光！
伊睡着，
我底情人睡着，
　睡着！
○
夏天夜裏的月亮，
　遠在那西方山崖之下
沉下，銀光沉下！
伊睡着，
我底情人睡着，
　睡着！
○
夏天夜裏的風兒，
　那金鍊花在那邊動着
藏好，藏好你翅膀底光！
伊睡着，
我底情人睡着，
　睡着！
○
夏天夜裏的夢兒，
　告訴伊，伊底情人留住在這里呢
看好，不多時就在伊睡的光裏了！
伊睡着，
我底情人睡着，
　睡着！

朗斐洛(Henry Wadsworth Longfellow)是美國底大詩人，名震一時，為全美詩人之冠。這篇夜歌，(Serenade)是『西班牙底學生(The Spanish Student)』第一齣第三幕裏的一首詩。

一九二一，九，十八。

新青年叢書出版廣告

第一種　社會主義史　李季譯　定價一元　[illegible]

第二種　哲學問題　定價四角　[illegible]

歐洲和議後之經濟　陶孟和、沈性仁譯　定價五角　[illegible]

到自由之路　羅素著　定價五角　[illegible]

工團主義　定價三角　[illegible]

第八種　階級爭鬥　惲代英譯　定價五角　[illegible]

新青年第八卷特價　[illegible]

總發行所　新青年社

分售處　上海商務印書館

●前……後

仲喬

我底前面是高山——
　岩崖險峻，峰巒奇出。
我底背後是平原——
　人烟稠密，阡陌縱橫。
我究竟退後，還是向前？
○
你回首看：
　那平原是秋氣蕭然，
　桐叶鋪滿地面，
　淒淒的衰柳，垂頭喪氣地睡熟在斷頭河邊。
你退後去，由你自己底喜歡。
○
你仰頭看：
　那高山底巔，如此峻險；
　但是，不知道你登上山巔，要起如何的驚訝
　狀態？
「啊！爬過山巔，原來有如此光明的境界——
　春草叢叢，綠波涓涓；
　好呀！我爽快感！」
不向前攀，也由你自己底志願。

一九，九，於杭州

小說

●他犧牲了兩性的幸福

潘垂統

十二月六日的下午七點鐘，快要到了，他穿着一身簇新的袍袍很快樂的笑着說着。 許多姊妹們，不論是表的堂的，都尋着他開玩笑。 他對伊們祇是呆呆地笑着。 秀清是他最好的女友，這次伊本是不肯來，他親自去要了伊來的。 伊在三天前到了他家裏，似乎很不快活的閉着口不做聲。 此刻伊忽地裏去牽着他的手說：『志澄，表姊的模樣兒，真生得俊……，……』 志澄拉着秀清向後退下去，倒在床上說：『你再停幾天去！ 如果你一定要去，我也只有硬留着不放你走。』 秀清的手還同志澄的手握着，不過伊沒有倒下床去，伊坐在床沿上，向裏面轉過頭去對志澄說：『明天我就去，或者今天晚上。』 志澄撐開閉着的眼睛注視秀清臉上現出來決斷的神形。

志澄的幾個要好朋友，都很奇怪，不相信志澄會如此：不但看不出他不高興的神形，並且他很快活似的。 國威當真的十分不滿意，後來實在熬不住了，正好志澄笑嘻嘻地從對面走過來，就走上去說道：『人們的思想，在繼續不斷的路上前進，一秒一刻的變化；所以伯們常常把自己所持的主義，也就時打破。 我們對於這一點，不能不發生感想！ 譬如我們從前在校裏大家談起家庭專制，婚姻不自由，立刻發生劇烈的煩惱；並且各人腦經裏，都有一個要極力奮鬥的預備。 其實這也是人們站在戰線外議論戰鬥者不勇敢罷了！……』 志澄微微地笑了笑，就拉了國威的手說：『你還是同秀清去談談罷！』

志澄的老祖父，不停的受着一般親戚朋友的祝賀，歡喜的眉毛上[illegible]皺紋[illegible]地笑了起來的。 老人本來很擔憂志澄有不測的動作，現在看見志澄只是笑迷迷的應酬親友，相信表湘的模樣兒已將他孫兒的心靈籠照住，於是更喜出望外。

只有志澄的父母，暗地裏觀察志澄的動作，很憂慮似的。 但嘴裏也不說什麼。

○

志澄偷瞧表湘的兩隻眼睛，很是靈敏，暗暗地自喜。

『你略識一二個字麼？』志澄輕輕地問。

『一個字不識。』表湘羞澀似的答。

他們倆在一間神秘的室內，是第一次見面，又是第一次接談。 不用說伊的頭腦裏存着神秘的思想；就是他的神經，也畫成無數多角形。

『你願讀書麼？』志澄拉着表湘走到床沿上坐下，並且把踏簾（帳外的一重簾帷）閉住。

『讀書，個個人都歡喜的！』表湘很驚訝似的瞅着志澄。

『我們睡了再談。』志澄促着伊睡，表湘坐在床沿上不動。

志澄一面自己解衣，一面輕輕地催表湘也解衣。 伊把帳門也放下了。

『怎麼你把小綿襖不脫掉？』志澄在被窩裏露着頭說。

『你說得輕一些，外面竊聽的聲音很多。』伊很驚慌似的俯下頭去說：

『這管他做什麼。 你要冷壞身子的，快些進來罷。』 志澄說話的聲音，十分低細了。

伊躊躇了一回，才很羞澀的被志澄拉進被窩裏去。

『讀書是怎麼一件事，就是讀了幾十年書的人，也都不能完完全全的答出他的真義來。』志澄把左手伸入表湘底頸項下去說：

『讀書莫非為了「名利」兩字。』 表湘在志澄的左臂上很不安似的說：

『幾千年來的讀書人，為了這兩個字，不知作成了多少的毒害？ 現在我正想打破這個觀念

[illegible]